

INSTITUTO FEDERAL

Sergipe

Campus Estância

17ª EDIÇÃO



GIRO DE NOTÍCIAS JANEIRO

1. O que rolou no IFS – Campus Estância?

Se liga nas principais atividades que ocorreram em nosso Campus no mês de novembro!

- Jogos Internos;
- Debate e reflexões sobre o pós-IFS e o mundo do trabalho com os estudantes dos 3 anos.

2. Agenda do Campus: fique por dentro!

-  22/12 a 09/01 - Recesso
-  19/01 a 23/01 - Aniversário de 15 anos do campus



INSTITUTO FEDERAL

Sergipe

Campus Estância

3. Comunicados importantes: se informe!

- Informamos que foi **iniciado o Inventário do Almojarifado 2025**. Durante esse período, **não deverão ser realizadas transferências de bens** até a conclusão do processo.
- Com o objetivo de evitar interrupções nas atividades de ensino e administrativas, comunicamos que, excepcionalmente, alguns pedidos poderão ser atendidos sem a requisição registrada no sistema. **Os materiais do Almojarifado** somente serão **retirados ou entregues mediante requisição prévia no sistema SIPAC**. Durante o inventário, poderemos entrar em contato com alguns setores para ajustes em requisições pendentes, a fim de manter os saldos atualizados e equalizados.
- Considerando-se a adoção de fluxos para solicitação de **Portarias** no âmbito do IFS, conforme documento em anexo, **desde 29/09/2025, somente são consideradas solicitações encaminhadas via SEI**.

Neste sentido, informamos que, no Campus Estância, adotaremos o seguinte fluxo:

- 1 - O (a) solicitante faz a abertura do Processo no SEI com as motivações para o requerimento.
- 2 - O (a) solicitante encaminha para a coordenação de curso e / ou sistêmica e esta, para a Gerência a qual está vinculada.
- 3 - A Gerência de Ensino, a Gerência de Administração, ou as Coordenações diretamente vinculadas à Direção Geral encaminha, via SEI, para o Gabinete da Direção Geral do Campus Estância.
- 4 - O Gabinete da Direção Geral do Campus Estância cadastra a minuta da Portaria no SIPAC, anexa ao Processo, e encaminha para DIRAD - REI via SEI.

- Informamos que todas as **solicitações de transporte e de manutenção** devem continuar seguindo o fluxo habitual, ou seja, **devem ser registradas via sistema**, para que a Coordenação possa organizar e direcionar a equipe responsável ao atendimento das demandas. Reforçamos que, no caso de transporte para visitas técnicas, o procedimento é o mesmo: a solicitação deve ser realizada exclusivamente **por meio do SUAP/SIPAC**.



4. Transparência

| RESULTADOS NOVEMBRO - GADM/ESTÂNCIA | | | | | | | |
|---|------------------|----------------------------------|-------------|---------------|------------------|--|--|
| ORÇAMENTO 2025 | | | | | | | |
| ITEM | CUSTEIO | ASSISTÊNCIA | CAPACITAÇÃO | INVESTIMENTO | TOTAL | | |
| ORÇAMENTO 2025 | R\$ 2.053.282,85 | R\$ 299.266,00 | R\$ - | R\$ 15.394,00 | R\$ 2.389.942,85 | | |
| LIBERADO ATÉ O MOMENTO: | R\$ 2.053.282,85 | R\$ 321.266,00 | R\$ - | R\$ - | R\$ 2.374.548,85 | | |
| UTILIZADO ATÉ O MOMENTO | R\$ 2.053.282,85 | R\$ 321.266,00 | R\$ - | R\$ 15.394,00 | R\$ 2.389.942,85 | | |
| DISTRIBUIÇÃO DO ORÇAMENTO ATÉ DEZEMBRO/2025 | | | | | | | |
| TIPO | EMPENHO | UTILIZAÇÃO DO ORÇAMENTO LIBERADO | | | | | |
| ENERGIA ELÉTRICA | R\$ 215.742,85 | 10,51% | | | | | |
| ÁGUA | R\$ 82.556,04 | 4,02% | | | | | |
| COM MÃO DE OBRA EXCLUSIVA | R\$ 1.384.893,07 | 67,45% | | | | | |
| DEMAIS CONTRATOS | R\$ 318.950,53 | 15,53% | | | | | |
| FUNCIONAMENTO | R\$ 26.902,82 | 1,31% | | | | | |
| TAXAS, MULTAS E JUROS | R\$ 21.518,83 | 1,05% | | | | | |
| TOTAL | R\$ 2.050.564,14 | 99,87% | | | | | |

OBSERVAÇÕES DO ORÇAMENTO:

OBRAS EM ANDAMENTO:

| OBRA | VALOR DA OBRA | PAGO ATÉ O MOMENTO | PORCENTAGEM DE EXECUÇÃO DA OBRA | OBSERVAÇÕES |
|----------------------|----------------|--------------------|---------------------------------|---|
| QUADRA POLIESPORTIVA | R\$ 814.950,23 | R\$ 814.950,23 | 100,00% | Atualmente a obra está na fase de entrega provisória, ou seja, a empresa deve sanar as pendências encontradas para que possamos fazer a entrega definitiva. |

PLANEJAMENTO PARA JANEIRO/2026

- *RESTOS A PAGAR DO ORÇAMENTO DE 2025;;
- *CONTINUIDADE DA RECUPERAÇÃO DA BIBLIOTECA;
- *CONTINUIDADE DA INSTALAÇÃO DOS VENTILADORES;
- *REALIZAÇÃO DO INVENTÁRIO;
- *DEMAIS ATIVIDADES ADMINISTRATIVAS.

| EMPRESA | OBJETO | TIPO DE CONTRATO | GESTOR DE CONTRATO | |
|---|--|------------------|---------------------------------------|---------------------------------------|
| | | | TITULAR | SUBSTITUTO |
| COMPANHIA SUL SERGIPANA DE ELETRICIDADE - SULGIPE | FORNECIMENTO DE ENERGIA ELÉTRICA | CENTRALIZADO | Diego Carlos Santos Possera | Lucas de Andrade Carvalho Costa |
| SERVIÇO AUTÔNOMO DE ÁGUA E ESGOTO - SAAE | PRESTAÇÃO DE SERVIÇO DE ÁGUA E ESGOTO | CENTRALIZADO | Suellen Regina Araujo Batista Pereira | Ana Gessyka Araújo de Carvalho |
| MEGA 3 | LIMPEZA E CONSERVAÇÃO | CAMPUS | Edmilson Menezes da Silva | Lucas de Araújo Souza |
| PRIME CONSULTORIA | ABASTECIMENTO VEICULAR | CAMPUS | Clesio Souza Santana | Jhonnatan Do Nascimento De Jesus |
| JR COMERCIO E SERVIÇOS DE CLIMATIZAÇÃO EIRELI | MANUTENÇÃO DE AR CONDICIONADO E BEBEDOUROS | CAMPUS | Edmilson Menezes da Silva | Jhonnatan Do Nascimento De Jesus |
| SIMPRESS | SERVIÇO DE OUTSOURCING | CAMPUS | Mauricio Lourenço Rodrigues da Silva | José dos Santos Machado |
| RCB EMPREENDIMENTOS E SERVIÇOS INDUSTRIAL EIRELI | ALUGUEL DE ESPAÇO PARA CANTINA | CAMPUS | Lunalva Oliveira Santos Ferreira | Michel Fernandes da Conceição Fonseca |
| BRAJUR - SEGURANÇA PATRIMONIAL LTDA | SERVIÇO DE VIGILÂNCIA | CENTRALIZADO | Lunalva Oliveira Santos Ferreira | Lais dos Santos |
| GENTE SEGURADORA | SEGURO VEICULAR | CENTRALIZADO | Lunalva Oliveira Santos Ferreira | Diego Carlos Santos Possera |
| PRIME CONSULTORIA | MANUTENÇÃO VEICULAR | CENTRALIZADO | Clesio Souza Santana | Jhonnatan Do Nascimento De Jesus |
| ALERTA SERVIÇOS LTDA | APOIO ADMINISTRATIVO | CENTRALIZADO | Lunalva Oliveira Santos Ferreira | Lunalva Oliveira Santos Ferreira |
| TJ SOLUÇÕES INTELIGENTES LTDA | SERVIÇO DE DEDETIZAÇÃO | CENTRALIZADO | Lucas de Araújo Souza | Edmilson Menezes da Silva |
| FH ENGENHARIA LTDA | MANUTENÇÃO EM SUBESTAÇÃO E TRANSFORMADOR | CENTRALIZADO | Diego Carlos Santos Possera | Lucas de Andrade Carvalho Costa |
| UPNET SOLUÇÕES | LINK BACKUP DE INTERNET | CENTRALIZADO | José dos Santos Machado | Jose Rudival Alves Santos |
| AUTOPAPEL | ALMOXARIFADO VIRTUAL | CENTRALIZADO | Lunalva Oliveira Santos Ferreira | Edmilson Menezes da Silva |
| K2 ASSESORIA | LICENSA DE SOFTWARE POWER B.I | CENTRALIZADO | José dos Santos Machado | Jose Rudival Alves Santos |



6. Aniversariantes do mês:

🎂 **01 de janeiro:** Vanessa Gentil de Oliveira Almeida - DOCENTE

🎂 **02 de janeiro:** Carole Ferreira da Cruz - TAE

🎂 **08 de janeiro:** Ana Géssyka Araújo de Carvalho - TAE
Deivesson de Sousa Lima - TAE

🎂 **12 de janeiro:** Adriana Gois Costa - TAE

🎂 **14 de janeiro:** Antônio Fernandes Antero Cardoso dos Santos - DOCENTE

🎂 **17 de janeiro:** Ana Carla Rocha de Souza Cruz - TAE
Luzileide Silva dos Santos - TAE

🎂 **22 de janeiro:** Clewilson Soares Sobrinho - DOCENTE

🎂 **27 de janeiro:** Talita Cabral Machado - DOCENTE

7. Painel de Afastamentos:

| Quadro de Afastamento – JANEIRO/2026 | | | | |
|--------------------------------------|--------|-------------------------|---------------------|---------------------------------------|
| Servidor | Setor | Período | Tipo de Afastamento | Substituto |
| SONIA PINTO DE ALBUQUERQUE MELO | DG | 05/01/2026 a 03/02/2026 | Férias | CARLOS MARIANO MELO JÚNIOR |
| CARLOS MARIANO MELO JÚNIOR | GEN | 22/12/2025 a 09/01/2026 | Férias | Ana <u>Géssyka</u> Araújo de Carvalho |
| CASSIANA NASCIMENTO MATOS | ASPED | 05/01/2026 a 15/01/2026 | Férias | Helan de Sousa |
| BARBARA BAULER | DG | 05/01/2026 a 22/01/2026 | Férias | Mariana Carla Lima França |
| LAIS DOS SANTOS | COPLAN | 05/01/2026 a 09/01/2026 | Férias | Mariana Carla Lima França |
| JOSÉ DOS SANTOS MACHADO | CTI | 19/01/2026 a 02/02/2026 | Férias | - |
| DAYANE DE OLIVEIRA BARBOSA | COAE | 12/01/2026 a 16/01/2026 | Férias | Denise Guimarães Lopes |
| LUZILEIDE SILVA DOS SANTOS | ASCOM | 26/01/2026 a 30/01/2026 | Férias | Carole Ferreira da Cruz |



8. Fica a Dica!

Tudo é relação e comunicação

Era uma manhã de segunda-feira, eu tinha combinado que nesta prova tudo seria diferente. Deixei tudo arrumado, caneta, lápis, borracha e o que tinha aprendido na matéria de Física. Mas o que aprendi mesmo? O estudo dos movimentos? Mal sabia sobre o movimento dos meus sentimentos e emoções. Em um dia me sentia confiante, no outro, confusa; meu humor oscilava sem aviso, algo tão simples parecia enorme e difícil de lidar e controlar. Vivia com medo de julgamentos: pela aparência, pelo jeito de falar, de andar (sempre com ombros curvados), pelo rendimento escolar ou até mesmo quando ficava em silêncio.

Quando me dei conta, já estava sentada na carteira da sala de aula e eis que chega o professor Randolpho com o calhamaço de provas. Era uma figura imponente, adentrava sem um “boa tarde” ou explicações de como seria a aplicação da prova. Logo após, surgia os benditos óculos escuros! Pairava na sala um clima de frieza e tensão, quase como se a prova fosse uma armadilha e não uma avaliação de aprendizagem. Eu sofria em silêncio, pois a prova não media apenas meu conhecimento, mas também, minha resistência emocional. Resultado: imaginava que conseguindo o mínimo para ser aprovada, já tinha o suficiente!

Nos dias de hoje, posso afirmar: Odeio física!! Porque o conhecimento da matéria foi esquecido, mas o aprendizado afetivo e negativo foi o que ficou. Eu sentia que ele não se interessava por nós, por mim; eu sentia a matéria enfadonha, eu sentia que por mais que me esforçasse, para ele, o meu esforço não tinha valor, eu não tinha valor.

Tudo é relação e comunicação. Até mesmo o modo de olhar diz algo aos alunos. O educador (professor, técnico, colaborador, inspetores e porteiros) ensina coisas mais importantes que o trabalho habitual, ensina quem nós somos, e como nos relacionamos; nós somos catalisadores, somos modelos de identificação e, inconscientemente, o aluno aprende por imitação. Um educador pode ser a única referência adulta de apoio para aquele(a) aluno(a).



Ao terminar a prova, me imaginei em uma escola que reconhecesse que por trás de cada discente existe uma história, emoções, batalhas internas e problemas de adultos que são digeridos por adolescentes. Imaginei uma escola em que deixasse de ser apenas um espaço de ensino e passasse a ser um lugar de cuidado, crescimento e proteção, e que muitas vezes, não encontramos na família. Uma escola em que me enxergasse e entendesse que, na maioria das vezes, eu não sei pedir ajuda de forma clara, mas eu sei pedir ajuda mudando meu comportamento. Educar é um ato profundamente humano e muitos alunos são retalhos de algo inteiro que um dia existiu.

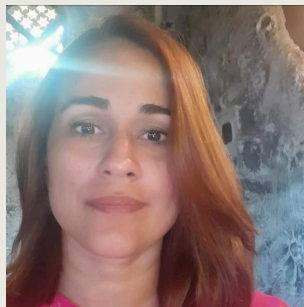

Denise Guimarães Lopes
Assistente em Administração