

MINISTÉRIO DA EDUCAÇÃO
SECRETARIA DE EDUCAÇÃO PROFISSIONAL E TECNOLÓGICA
INSTITUTO FEDERAL DE EDUCAÇÃO, CIÊNCIA E TECNOLOGIA DE SERGIPE
Rua Francisco Portugal, 150, Bairro Salgado Filho, Aracaju/SE, CEP 49020-390
(79) 3711-1860 – licitacoes@ifs.edu.br

ANEXO I – TERMO DE REFERÊNCIA

PREGÃO Nº 26/2020

(Processo Administrativo nº 23060.001171/2018-84)

1. OBJETO

1.1. Contratação de empresa prestadora de serviço de cercamento e roçada/limpeza (faixa de 1m no entorno), objetivando cercar área pertencente ao IFS - Campus Estância, conforme condições, quantidades e exigências estabelecidas neste instrumento e seus anexos:

1.2.

ITEM	DESCRIÇÃO/ ESPECIFICAÇÃO	Unidade de Medida	IFS- Campus Estância	IFS- Campus São Cristóvão	IFS- Campus Poço Redondo	IFS- Campus Lagarto	Quantidade Total	Valor unitário/metro	Valor Unitário Máximo Aceitável
			Quantidade	Quantidade	Quantidade	Quantidade			
1	Demarcação física de terreno pertencente ao Instituto Federal de Sergipe - Campus Estância em estaca pré-moldada de concreto 10x10cm, altura útil de 2,0 metros, com 10 fios de arame farpado.	Metro	593	1000	3250	633	5.476	R\$ 78,88	R\$ 431.946,88

1.2.1. (SUPRESSÃO)

1.3. O objeto da licitação tem a natureza de serviço comum de engenharia.

MINISTÉRIO DA EDUCAÇÃO
SECRETARIA DE EDUCAÇÃO PROFISSIONAL E TECNOLÓGICA
INSTITUTO FEDERAL DE EDUCAÇÃO, CIÊNCIA E TECNOLOGIA DE SERGIPE
Rua Francisco Portugal, 150, Bairro Salgado Filho, Aracaju/SE, CEP 49020-390
(79) 3711-1860 – licitacoes@ifs.edu.br

1.4. (SUPRESSÃO)

1.5. A presente contratação adotará como regime de execução a Empreitada por Preço Unitário.

1.6. O contrato tem a vigência contratual determinada, não sendo prorrogável na forma do art. 57, II, da Lei de Licitações.

2. JUSTIFICATIVA E OBJETIVO DA CONTRATAÇÃO

2.1. A Justificativa e objetivo da contratação encontra-se pormenorizada em Tópico específico dos Estudos Técnicos Preliminares, apêndice deste Termo de Referência.

3. DESCRIÇÃO DA SOLUÇÃO:

3.1. A descrição da solução como um todo, encontra-se pormenorizada em Tópico específico dos Estudos Técnicos Preliminares, apêndice deste Termo de Referência.

4. DA CLASSIFICAÇÃO DOS SERVIÇOS E FORMA DE SELEÇÃO DO FORNECEDOR

4.1. Trata-se de serviço comum de engenharia, sem dedicação exclusiva de mão de obra, a ser contratado mediante licitação, na modalidade pregão, em sua forma eletrônica.

4.2. Os serviços a serem contratados enquadram-se nos pressupostos do Decreto nº 9.507, de 21 de setembro de 2018, não se constituindo em quaisquer das atividades, previstas no art. 3º do aludido decreto, cuja execução indireta é vedada.

4.3. A prestação dos serviços não gera vínculo empregatício entre os empregados da Contratada e a Administração, vedando-se qualquer relação entre estes que caracterize pessoalidade e subordinação direta.

5. REQUISITOS DA CONTRATAÇÃO

5.1. Conforme Estudos Preliminares, os requisitos da contratação abrangem o seguinte:

5.1.1.1. A empresa a ser contratada para execução das obras/ serviços deverá comprovar, através de atestados de capacitação técnico operacionais e técnico profissionais as experiências mínimas requeridas nos critérios de habilitação que poderão ser melhores definidos posteriormente;

MINISTÉRIO DA EDUCAÇÃO
SECRETARIA DE EDUCAÇÃO PROFISSIONAL E TECNOLÓGICA
INSTITUTO FEDERAL DE EDUCAÇÃO, CIÊNCIA E TECNOLOGIA DE SERGIPE
Rua Francisco Portugal, 150, Bairro Salgado Filho, Aracaju/SE, CEP 49020-390
(79) 3711-1860 – licitacoes@ifs.edu.br

- 5.1.1.2. A CONTRATADA deve possuir Responsável Técnico junto ao CREA e/ ou CAU e possuir equipe técnica multidisciplinar com profissionais habilitados e experientes nas suas áreas de atuação;
- 5.1.1.3. A CONTRATADA não poderá estar inadimplente junto ao IFS e/ ou outros Órgãos Federais em razão de procedimentos e/ou contratos anteriores e deve possuir nível mínimo de formação e experiência exigidos pelo IFS.
- 5.1.1.4. Os profissionais participantes da Equipe Técnica deverão ser os mesmos que assinarão as ARTs/ RRTs de execução de obras /serviços.
- 5.1.1.5. A EQUIPE TÉCNICA MÍNIMA da CONTRATADA deverá conter os profissionais habilitados e qualificados de acordo com as exigências abaixo:
- 5.1.1.6. RESPONSÁVEL TÉCNICO: Arquiteto / Engenheiro com experiência em execução de obras de cercamento com características e complexidade similares a da presente contratação.
- 5.1.1.7. O empreendimento deverá ser executado de forma a utilizar e respeitar as orientações e diretrizes das políticas públicas de preservação e proteção dos bens culturais brasileiros, processos construtivos, e das características espaciais e ambientais envolventes.
- 5.1.1.8. As obrigações da CONTRATADA e CONTRATANTE estão previstas neste Termo de Referência.
- 5.1.2. O serviço possui natureza não continuada, pois impõe à contratada o dever de realizar a prestação de um serviço específico em um período determinado, podendo ser prorrogado, desde que justificadamente, pelo prazo necessário à conclusão do objeto, observadas as hipóteses previstas no § 1º do art. 57 da Lei nº 8.666, de 1993.
- 5.1.3. Por se tratar de um serviço de obra/engenharia, o projeto básico ou executivo deverá ser elaborado visando à economia da manutenção e operacionalização da edificação, a redução do consumo de energia e água, bem como a utilização de tecnologias e materiais que reduzam o impacto ambiental, tal como está descrito nos incisos da IN 01/2010 do MPOG descritos abaixo:
- 5.1.3.1. VIII - utilização de materiais que sejam reciclados, reutilizados e biodegradáveis, e que reduzam a necessidade de manutenção; e
- 5.1.3.2. IX - comprovação da origem da madeira a ser utilizada na execução da obra ou serviço.
- 5.1.3.3. Observando ainda demais itens desta IN, os incisos abaixo deverão ser observados na contratação:

MINISTÉRIO DA EDUCAÇÃO
SECRETARIA DE EDUCAÇÃO PROFISSIONAL E TECNOLÓGICA
INSTITUTO FEDERAL DE EDUCAÇÃO, CIÊNCIA E TECNOLOGIA DE SERGIPE
Rua Francisco Portugal, 150, Bairro Salgado Filho, Aracaju/SE, CEP 49020-390
(79) 3711-1860 – licitacoes@ifs.edu.br

- 5.1.3.4. § 1º Deve ser priorizado o emprego de mão-de-obra, materiais, tecnologias e matérias-primas de origem local para execução, conservação e operação das obras públicas.
- 5.1.3.5. § 2º O Projeto de Gerenciamento de Resíduo de Construção Civil - PGRCC, nas condições determinadas pelo Conselho Nacional do Meio Ambiente – CONAMA, através da Resolução nº 307, de 5 de julho de 2002, deverá ser estruturado em conformidade com o modelo especificado pelos órgãos competentes.
- 5.1.3.6. § 3º Os instrumentos convocatórios e contratos de obras e serviços de engenharia deverão exigir o uso obrigatório de agregados reciclados nas obras contratadas, sempre que existir a oferta de agregados reciclados, capacidade de suprimento e custo inferior em relação aos agregados naturais, bem como o fiel cumprimento do PGRCC, sob pena de multa, estabelecendo, para efeitos de fiscalização, que todos os resíduos removidos deverão estar acompanhados de Controle de Transporte de Resíduos, em conformidade com as normas da Agência Brasileira de Normas Técnicas - ABNT, ABNT NBR nºs 15.112, 15.113, 15.114, 15.115 e 15.116, de 2004, disponibilizando campo específico na planilha de composição dos custos.
- 5.1.3.7. § 4º No projeto básico ou executivo para contratação de obras e serviços de engenharia, devem ser observadas as normas do Instituto Nacional de Metrologia, Normalização e Qualidade Industrial – INMETRO e as normas ISO nº 14.000 da Organização Internacional para a Padronização (International Organization for Standardization).
- 5.1.3.8. § 5º Quando a contratação envolver a utilização de bens e a empresa for detentora da norma ISO 14000, o instrumento convocatório, além de estabelecer diretrizes sobre a área de gestão ambiental dentro de empresas de bens, deverá exigir a comprovação de que o licitante adota práticas de desfazimento sustentável ou reciclagem dos bens que forem inservíveis para o processo de reutilização.
- 5.1.4. O contrato terá duração inicial de 12 meses.
- 5.1.5. (SUPRESSÃO)
- 5.1.6. A oferta no mercado de potenciais prestadores de serviços de cercamento é bastante equilibrada, visto que existe uma demanda para atender os requisitos necessários deste Termo de Referência. A seguir são apresentados alguns prestadores de serviços disponíveis no mercado:

Objeto	Prestadores/Fornecedores
--------	--------------------------

MINISTÉRIO DA EDUCAÇÃO
SECRETARIA DE EDUCAÇÃO PROFISSIONAL E TECNOLÓGICA
INSTITUTO FEDERAL DE EDUCAÇÃO, CIÊNCIA E TECNOLOGIA DE SERGIPE
Rua Francisco Portugal, 150, Bairro Salgado Filho, Aracaju/SE, CEP 49020-390
(79) 3711-1860 – licitacoes@ifs.edu.br

	Razão Social	CNPJ
Serviços de Cercamento	EMPRADES – Empresa Brasileira de Prestação de Serviços	02.984.242/0001-92
	Erick Lima Machado Mendonça	07.044.888/0001-03
	Maxwell Engenharia Ltda	05.940.787/0001-95
	Ricardo de Souza Lima Caiafa Manutenções e Serviços	11.162.311/0001-73
	São Pedro Comércio de Vidros Ltda	13.038.529/0001-46
	SERVIT Serviços Terceirizados Ltda	19.886.771/0001-56
	SOLL Serviços, Obras e Locações Ltda	00.323.090/0001-51
	Construtora Beira Rio N. B. De Oliveira Construtora Ltda - Me	07.420.800/0001-00
	Construtora E Incorporadora Engesul Ctba Construtora De Obras Ltda. - Me	09.370.051/0001-80
	Construtora E Servicos J & V Construtora Santos Rodrigues Ltda - Me	17.343.981/0001-72

5.2. (SUPRESSÃO)

5.3. Declaração do licitante de que tem pleno conhecimento das condições necessárias para a prestação do serviço.

5.4. (SUPRESSÃO)

5.5. As obrigações da Contratada e Contratante estão previstas neste TR.

6. VISTORIA PARA A LICITAÇÃO.

6.1. Para o correto dimensionamento e elaboração de sua proposta, o licitante poderá realizar vistoria nas instalações do local de execução dos serviços relacionado abaixo, acompanhado por servidor designado para esse fim, de segunda à sexta-feira, das 09 horas às 15 horas, devendo o agendamento ser efetuado previamente pelo telefone (79) 3711-3603.

Rua João Café Filho, 260 - Cidade Nova, Estância - Sergipe, CEP: 49200-000.

6.2. O prazo para vistoria iniciar-se-á no dia útil seguinte ao da publicação do Edital, estendendo-se até o dia útil anterior à data prevista para a abertura da sessão pública.

6.2.1. Para a vistoria o licitante, ou o seu representante legal, deverá estar devidamente identificado, apresentando documento de identidade civil e documento expedido pela empresa comprovando sua habilitação para a realização da vistoria.

6.2.2. Na opção de a empresa realizar a vistoria, deverá apresentar Declaração de Vistoria - conforme Anexo VIII, preferencialmente, em papel timbrado da mesma e visado pelo

5

MINISTÉRIO DA EDUCAÇÃO
SECRETARIA DE EDUCAÇÃO PROFISSIONAL E TECNOLÓGICA
INSTITUTO FEDERAL DE EDUCAÇÃO, CIÊNCIA E TECNOLOGIA DE SERGIPE
Rua Francisco Portugal, 150, Bairro Salgado Filho, Aracaju/SE, CEP 49020-390
(79) 3711-1860 – licitacoes@ifs.edu.br

setor responsável de que compareceu e vistoriou os locais onde serão executados os serviços, e que tomou conhecimento de todos os detalhes que se farão necessários à apresentação de sua proposta. Para tanto, a empresa deverá visitar as dependências do Instituto Federal de Sergipe, anteriormente à realização da licitação, objetivando o conhecimento dos padrões adotados, bem como dos locais onde deverão ser realizados os serviços.

6.3. (SUPRESSÃO)

6.4. A não realização da vistoria, quando facultativa, não poderá embasar posteriores alegações de desconhecimento das instalações, dúvidas ou esquecimentos de quaisquer detalhes dos locais da prestação dos serviços, devendo a licitante vencedora assumir os ônus dos serviços decorrentes.

6.5. A licitante deverá declarar que tomou conhecimento de todas as informações e das condições locais para o cumprimento das obrigações objeto da licitação.

7. MODELO DE EXECUÇÃO DO OBJETO

7.1. A execução do objeto seguirá a seguinte dinâmica:

7.1.1. A partir da assinatura do contrato, a empresa contratada terá 1 (um) mês para iniciar os trabalhos.

7.1.2. A execução dos serviços deverá ser realizada de acordo com as especificações constantes no projeto básico, bem como deverá seguir as etapas relacionadas no cronograma físico financeiro, anexo a este termo de referência.

7.1.3. O local de prestação dos serviços está localizado ao lado do campus Estância do Instituto Federal de Sergipe, com endereço na Rua João Café Filho, 260 - Cidade Nova, Estância - Sergipe, CEP: 49200-000

7.1.4. A contratada deverá obedecer a todas as exigências constantes neste termo de referência e no edital.

7.1.5. O cronograma de realização dos serviços está presente no cronograma físico e financeiro no anexo V.

7.1.6. O serviço deverá ser executado de acordo com o projeto básico e as especificações nele contidas.

7.1.7. Não haverá possibilidade de subcontratação de parte do objeto.

7.1.8. Não haverá obrigação de subcontratação de parte do objeto de ME ou EPP.

7.1.9. Não haverá possibilidade de as empresas concorrerem em consórcio.

MINISTÉRIO DA EDUCAÇÃO
SECRETARIA DE EDUCAÇÃO PROFISSIONAL E TECNOLÓGICA
INSTITUTO FEDERAL DE EDUCAÇÃO, CIÊNCIA E TECNOLOGIA DE SERGIPE
Rua Francisco Portugal, 150, Bairro Salgado Filho, Aracaju/SE, CEP 49020-390
(79) 3711-1860 – licitacoes@ifs.edu.br

8. Modelo de Gestão do Contrato e Critérios de Medição:

8.1. Participação da gestão contratual os seguintes atores, com suas respectivas responsabilidades:

8.1.1. Gestor do Contrato: coordenará as atividades relacionadas à fiscalização técnica, administrativa, setorial e pelo público usuário, bem como dos atos preparatórios à instrução processual e ao encaminhamento da documentação pertinente ao setor de contratos para formalização dos procedimentos quanto aos aspectos que envolvam a prorrogação, alteração, reequilíbrio, pagamento, eventual aplicação de sanções, extinção dos contratos, dentre outros;

8.1.2. Fiscal técnico: realizará o acompanhamento com o objetivo de avaliar a execução do objeto nos moldes contratados e, se for o caso, aferir se a quantidade, qualidade, tempo e modo da prestação dos serviços estão compatíveis com os indicadores de níveis mínimos de desempenho estipulados no ato convocatório, para efeito de pagamento conforme o resultado, podendo ser auxiliado pela fiscalização de que trata o inciso V do Art. 40º na Instrução Normativa 05 de 26 de maio de 2017;

8.1.3. Fiscal Administrativo: realizará o acompanhamento dos aspectos administrativos da execução dos serviços nos contratos com regime de dedicação exclusiva de mão de obra quanto às obrigações previdenciárias, fiscais e trabalhistas, bem como quanto às providências tempestivas nos casos de inadimplemento;

8.2. Os mecanismos de comunicação entre o IFS e a prestadora dos serviços serão o e-mail, utilizado preferencialmente; os ofícios e notificações. Telefonemas não serão considerados para fins de decisões administrativas sobre a execução contratual;

8.3. As ocorrências acerca da execução contratual serão registradas durante toda a vigência da prestação dos serviços, cabendo ao gestor e aos fiscais a adoção de providências necessárias ao fiel cumprimento das cláusulas contratuais;

8.4. O recebimento provisório será realizado pelo Fiscal Técnico, através de relatório em consonância com suas atribuições, contendo registro, análise e conclusão acerca das ocorrências verificadas na execução do contrato. O relatório deverá ser encaminhado ao Gestor do Contrato após a execução dos serviços.

8.5. O recebimento definitivo será realizado pelo Gestor do Contrato, que analisará o relatório da fiscalização e, solicitando as correções necessárias à Contratada, se necessário, e comunicando-a para que emita nota fiscal/fatura com o valor exato dimensionado pela fiscalização;

8.6. A unidade de medida dos serviços contratados para a realização do cercamento será o metro (m) de cerca construída, sendo realizado o pagamento após o recebimento definitivo dos serviços pelo fiscal do contrato;

MINISTÉRIO DA EDUCAÇÃO
SECRETARIA DE EDUCAÇÃO PROFISSIONAL E TECNOLÓGICA
INSTITUTO FEDERAL DE EDUCAÇÃO, CIÊNCIA E TECNOLOGIA DE SERGIPE
Rua Francisco Portugal, 150, Bairro Salgado Filho, Aracaju/SE, CEP 49020-390
(79) 3711-1860 – licitacoes@ifs.edu.br

- 8.7. A conformidade do material a ser utilizado na execução dos serviços deverá ser verificada juntamente com o documento da Contratada que contenha a relação detalhada dos mesmos, de acordo com o estabelecido neste Termo de Referência e na proposta, informando as respectivas quantidades e especificações técnicas, tais como: marca, qualidade e forma de uso;
- 8.8. Demais informações sobre o cálculo de multa, estão indicadas no item 20 (Sanções administrativas).
- 8.9. A forma de prestação de garantia da execução do contrato está detalhada no item 19.

9. (SUPRESSÃO)

10. OBRIGAÇÕES DA CONTRATANTE

- 10.1. Exigir o cumprimento de todas as obrigações assumidas pela Contratada, de acordo com as cláusulas contratuais e os termos de sua proposta;
- 10.2. Exercer o acompanhamento e a fiscalização dos serviços, por servidor ou comissão especialmente designada, anotando em registro próprio as falhas detectadas, indicando dia, mês e ano, bem como o nome dos empregados eventualmente envolvidos, encaminhando os apontamentos à autoridade competente para as providências cabíveis;
- 10.3. Notificar a Contratada por escrito da ocorrência de eventuais imperfeições, falhas ou irregularidades constatadas no curso da execução dos serviços, fixando prazo para a sua correção, certificando-se de que as soluções por ela propostas sejam as mais adequadas;
- 10.4. Pagar à Contratada o valor resultante da prestação do serviço, conforme cronograma físico-financeiro;
- 10.5. Efetuar as retenções tributárias devidas sobre o valor da fatura de serviços da Contratada, em conformidade com o Anexo XI, Item 6 da IN SEGES/MP nº 5/2017;
- 10.6. Não praticar atos de ingerência na administração da Contratada, tais como:
- 10.6.1. exercer o poder de mando sobre os empregados da Contratada, devendo reportar-se somente aos prepostos ou responsáveis por ela indicados, exceto quando o objeto da contratação prever o atendimento direto, tais como nos serviços de recepção e apoio ao usuário;
- 10.6.2. direcionar a contratação de pessoas para trabalhar nas empresas Contratadas;
- 10.6.3. promover ou aceitar o desvio de funções dos trabalhadores da Contratada, mediante a utilização destes em atividades distintas daquelas previstas no objeto da

MINISTÉRIO DA EDUCAÇÃO
SECRETARIA DE EDUCAÇÃO PROFISSIONAL E TECNOLÓGICA
INSTITUTO FEDERAL DE EDUCAÇÃO, CIÊNCIA E TECNOLOGIA DE SERGIPE
Rua Francisco Portugal, 150, Bairro Salgado Filho, Aracaju/SE, CEP 49020-390
(79) 3711-1860 – licitacoes@ifs.edu.br

contratação e em relação à função específica para a qual o trabalhador foi contratado;
e

10.6.4. considerar os trabalhadores da Contratada como colaboradores eventuais do próprio órgão ou entidade responsável pela contratação, especialmente para efeito de concessão de diárias e passagens.

10.7. Fornecer por escrito as informações necessárias para o desenvolvimento dos serviços objeto do contrato;

10.8. Realizar avaliações periódicas da qualidade dos serviços, após seu recebimento;

10.9. Cientificar o órgão de representação judicial da Advocacia-Geral da União para adoção das medidas cabíveis quando do descumprimento das obrigações pela Contratada;

10.10. Arquivar, entre outros documentos, de projetos, "as built", especificações técnicas, orçamentos, termos de recebimento, contratos e aditamentos, relatórios de inspeções técnicas após o recebimento do serviço e notificações expedidas;

10.11. Exigir da Contratada que providencie a seguinte documentação como condição indispensável para o recebimento definitivo de objeto, quando for o caso:

10.11.1. "as built", elaborado pelo responsável por sua execução;

10.11.2. comprovação das ligações definitivas de energia, água, telefone e gás;

10.11.3. laudo de vistoria do corpo de bombeiros aprovando o serviço;

10.11.4. carta "habite-se", emitida pela prefeitura;

10.11.5. certidão negativa de débitos previdenciários específica para o registro da obra junto ao Cartório de Registro de Imóveis;

10.11.6. a reparação dos vícios verificados dentro do prazo de garantia do serviço, tendo em vista o direito assegurado à Contratante no art. 69 da Lei nº 8.666/93 e no art. 12 da Lei nº 8.078/90 (Código de Defesa do Consumidor).

10.12. Fiscalizar o cumprimento dos requisitos legais quando a contratada houver se beneficiado da preferência estabelecida pelo art. 3º, § 5º, da Lei nº 8.666, de 1993.

11. OBRIGAÇÕES DA CONTRATADA

11.1. Executar os serviços conforme especificações deste Termo de Referência e de sua proposta, com a alocação dos empregados necessários ao perfeito cumprimento das cláusulas contratuais, além de fornecer e utilizar os materiais e equipamentos, ferramentas e utensílios necessários, na qualidade e quantidade mínimas especificadas neste Termo de Referência e em sua proposta;

MINISTÉRIO DA EDUCAÇÃO
SECRETARIA DE EDUCAÇÃO PROFISSIONAL E TECNOLÓGICA
INSTITUTO FEDERAL DE EDUCAÇÃO, CIÊNCIA E TECNOLOGIA DE SERGIPE
Rua Francisco Portugal, 150, Bairro Salgado Filho, Aracaju/SE, CEP 49020-390
(79) 3711-1860 – licitacoes@ifs.edu.br

- 11.2. Reparar, corrigir, remover ou substituir, às suas expensas, no total ou em parte, no prazo fixado pelo fiscal do contrato, os serviços efetuados em que se verificarem vícios, defeitos ou incorreções resultantes da execução ou dos materiais empregados;
- 11.3. Responsabilizar-se pelos vícios e danos decorrentes da execução do objeto, de acordo com os artigos 14 e 17 a 27, do Código de Defesa do Consumidor (Lei nº 8.078, de 1990), ficando a Contratante autorizada a descontar da garantia prestada, caso exigida no edital, ou dos pagamentos devidos à Contratada, o valor correspondente aos danos sofridos;
- 11.4. Utilizar empregados habilitados e com conhecimentos básicos dos serviços a serem executados, em conformidade com as normas e determinações em vigor;
- 11.5. Vedar a utilização, na execução dos serviços, de empregado que seja familiar de agente público ocupante de cargo em comissão ou função de confiança no órgão Contratante, nos termos do artigo 7º do Decreto nº 7.203, de 2010;
- 11.6. Quando não for possível a verificação da regularidade no Sistema de Cadastro de Fornecedores – SICAF, a empresa contratada deverá entregar ao setor responsável pela fiscalização do contrato, até o dia trinta do mês seguinte ao da prestação dos serviços, os seguintes documentos: 1) prova de regularidade relativa à Seguridade Social; 2) certidão conjunta relativa aos tributos federais e à Dívida Ativa da União; 3) certidões que comprovem a regularidade perante as Fazendas Estadual, Distrital e Municipal do domicílio ou sede do contratado; 4) Certidão de Regularidade do FGTS – CRF; e 5) Certidão Negativa de Débitos Trabalhistas – CNDT, conforme alínea "c" do item 10.2 do Anexo VIII-B da IN SEGES/MP n. 5/2017;
- 11.7. Responsabilizar-se pelo cumprimento das obrigações previstas em Acordo, Convenção, Dissídio Coletivo de Trabalho ou equivalentes das categorias abrangidas pelo contrato, por todas as obrigações trabalhistas, sociais, previdenciárias, tributárias e as demais previstas em legislação específica, cuja inadimplência não transfere a responsabilidade à Contratante;
- 11.8. Comunicar ao Fiscal do contrato, no prazo de 24 (vinte e quatro) horas, qualquer ocorrência anormal ou acidente que se verifique no local dos serviços.
- 11.9. Assegurar aos seus trabalhadores ambiente de trabalho, inclusive equipamentos e instalações, em condições adequadas ao cumprimento das normas de saúde, segurança e bem-estar no trabalho;
- 11.10. Prestar todo esclarecimento ou informação solicitada pela Contratante ou por seus prepostos, garantindo-lhes o acesso, a qualquer tempo, ao local dos trabalhos, bem como aos documentos relativos à execução do empreendimento.
- 11.11. Paralisar, por determinação da Contratante, qualquer atividade que não esteja sendo executada de acordo com a boa técnica ou que ponha em risco a segurança de pessoas ou bens de terceiros.

MINISTÉRIO DA EDUCAÇÃO
SECRETARIA DE EDUCAÇÃO PROFISSIONAL E TECNOLÓGICA
INSTITUTO FEDERAL DE EDUCAÇÃO, CIÊNCIA E TECNOLOGIA DE SERGIPE
Rua Francisco Portugal, 150, Bairro Salgado Filho, Aracaju/SE, CEP 49020-390
(79) 3711-1860 – licitacoes@ifs.edu.br

- 11.12. Promover a guarda, manutenção e vigilância de materiais, ferramentas, e tudo o que for necessário à execução dos serviços, durante a vigência do contrato.
- 11.13. Promover a organização técnica e administrativa dos serviços, de modo a conduzi-los eficaz e eficientemente, de acordo com os documentos e especificações que integram este Termo de Referência, no prazo determinado.
- 11.14. Conduzir os trabalhos com estrita observância às normas da legislação pertinente, cumprindo as determinações dos Poderes Públicos, mantendo sempre limpo o local dos serviços e nas melhores condições de segurança, higiene e disciplina.
- 11.15. Submeter previamente, por escrito, à Contratante, para análise e aprovação, quaisquer mudanças nos métodos executivos que fujam às especificações do memorial descritivo.
- 11.16. Não permitir a utilização de qualquer trabalho do menor de dezesseis anos, exceto na condição de aprendiz para os maiores de quatorze anos; nem permitir a utilização do trabalho do menor de dezoito anos em trabalho noturno, perigoso ou insalubre;
- 11.17. Manter durante toda a vigência do contrato, em compatibilidade com as obrigações assumidas, todas as condições de habilitação e qualificação exigidas na licitação;
- 11.18. Cumprir, durante todo o período de execução do contrato, a reserva de cargos prevista em lei para pessoa com deficiência ou para reabilitado da Previdência Social, bem como as regras de acessibilidade previstas na legislação, quando a contratada houver se beneficiado da preferência estabelecida pela Lei nº 13.146, de 2015.
- 11.19. Guardar sigilo sobre todas as informações obtidas em decorrência do cumprimento do contrato;
- 11.20. Arcar com o ônus decorrente de eventual equívoco no dimensionamento dos quantitativos de sua proposta, inclusive quanto aos custos variáveis decorrentes de fatores futuros e incertos, tais como os valores providos com o quantitativo de vale transporte, devendo complementá-los, caso o previsto inicialmente em sua proposta não seja satisfatório para o atendimento do objeto da licitação, exceto quando ocorrer algum dos eventos arrolados nos incisos do § 1º do art. 57 da Lei nº 8.666, de 1993.
- 11.21. Cumprir, além dos postulados legais vigentes de âmbito federal, estadual ou municipal, as normas de segurança da Contratante;
- 11.22. Prestar os serviços dentro dos parâmetros e rotinas estabelecidos, fornecendo todos os materiais, equipamentos e utensílios em quantidade, qualidade e tecnologia adequadas, com a observância às recomendações aceitas pela boa técnica, normas e legislação;
- 11.23. Assegurar à CONTRATANTE, em conformidade com o previsto no subitem 6.1, “a” e “b”, do Anexo VII – F da Instrução Normativa SEGES/MP nº 5, de 25/05/2017:

MINISTÉRIO DA EDUCAÇÃO
SECRETARIA DE EDUCAÇÃO PROFISSIONAL E TECNOLÓGICA
INSTITUTO FEDERAL DE EDUCAÇÃO, CIÊNCIA E TECNOLOGIA DE SERGIPE
Rua Francisco Portugal, 150, Bairro Salgado Filho, Aracaju/SE, CEP 49020-390
(79) 3711-1860 – licitacoes@ifs.edu.br

11.23.1. O direito de propriedade intelectual dos produtos desenvolvidos, inclusive sobre as eventuais adequações e atualizações que vierem a ser realizadas, logo após o recebimento de cada parcela, de forma permanente, permitindo à Contratante distribuir, alterar e utilizar os mesmos sem limitações;

11.23.2. Os direitos autorais da solução, do projeto, de suas especificações técnicas, da documentação produzida e congêneres, e de todos os demais produtos gerados na execução do contrato, inclusive aqueles produzidos por terceiros subcontratados, ficando proibida a sua utilização sem que exista autorização expressa da Contratante, sob pena de multa, sem prejuízo das sanções civis e penais cabíveis.

11.24. (SUPRESSÃO)

11.25. (SUPRESSÃO)

11.26. Manter os empregados nos horários predeterminados pela Contratante;

11.27. Apresentar os empregados devidamente identificados por meio de crachá;

11.28. Apresentar à Contratante, quando for o caso, a relação nominal dos empregados que adentrarão no órgão para a execução do serviço;

11.29. Observar os preceitos da legislação sobre a jornada de trabalho, conforme a categoria profissional;

11.30. Apresentar, quando solicitado pela Administração, atestado de antecedentes criminais e distribuição cível de toda a mão de obra oferecida para atuar nas instalações do órgão;

11.31. Atender às solicitações da Contratante quanto à substituição dos empregados alocados, no prazo fixado pela fiscalização do contrato, nos casos em que ficar constatado descumprimento das obrigações relativas à execução do serviço, conforme descrito neste Termo de Referência;

11.32. Instruir seus empregados quanto à necessidade de acatar as Normas Internas da Contratante;

11.33. Instruir seus empregados a respeito das atividades a serem desempenhadas, alertando-os a não executarem atividades não abrangidas pelo contrato, devendo a Contratada relatar à Contratante toda e qualquer ocorrência neste sentido, a fim de evitar desvio de função;

11.34. Manter preposto aceito pela Contratante nos horários e locais de prestação de serviço para representá-la na execução do contrato com capacidade para tomar decisões compatíveis com os compromissos assumidos;

11.35. Instruir os seus empregados, quanto à prevenção de incêndios nas áreas da Contratante;

MINISTÉRIO DA EDUCAÇÃO
SECRETARIA DE EDUCAÇÃO PROFISSIONAL E TECNOLÓGICA
INSTITUTO FEDERAL DE EDUCAÇÃO, CIÊNCIA E TECNOLOGIA DE SERGIPE
Rua Francisco Portugal, 150, Bairro Salgado Filho, Aracaju/SE, CEP 49020-390
(79) 3711-1860 – licitacoes@ifs.edu.br

11.36. Adotar as providências e precauções necessárias, inclusive consulta nos respectivos órgãos, se necessário for, a fim de que não venham a ser danificadas as redes hidrossanitárias, elétricas e de comunicação.

11.37. Providenciar junto ao CREA e/ou ao CAU-BR as Anotações e Registros de Responsabilidade Técnica referentes ao objeto do contrato e especialidades pertinentes, nos termos das normas pertinentes (Leis ns. 6.496/77 e 12.378/2010);

11.38. Obter junto aos órgãos competentes, conforme o caso, as licenças necessárias e demais documentos e autorizações exigíveis, na forma da legislação aplicável;

11.39. Elaborar o Diário de Obra, incluindo diariamente, pelo Engenheiro preposto responsável, as informações sobre o andamento do empreendimento, tais como, número de funcionários, de equipamentos, condições de trabalho, condições meteorológicas, serviços executados, registro de ocorrências e outros fatos relacionados, bem como os comunicados à Fiscalização e situação das atividades em relação ao cronograma previsto.

11.40. Refazer, às suas expensas, os trabalhos executados em desacordo com o estabelecido no instrumento contratual, neste Termo de Referência e seus anexos, bem como substituir aqueles realizados com materiais defeituosos ou com vício de construção, pelo prazo de 05 (cinco) anos, contado da data de emissão do Termo de Recebimento Definitivo.

11.41. Utilizar somente matéria-prima florestal procedente, nos termos do artigo 11 do Decreto nº 5.975, de 2006, de: (a) manejo florestal, realizado por meio de Plano de Manejo Florestal Sustentável - PMFS devidamente aprovado pelo órgão competente do Sistema Nacional do Meio Ambiente - SISNAMA; (b) supressão da vegetação natural, devidamente autorizada pelo órgão competente do Sistema Nacional do Meio Ambiente - SISNAMA; (c) florestas plantadas; e (d) outras fontes de biomassa florestal, definidas em normas específicas do órgão ambiental competente.

11.42. Comprovar a procedência legal dos produtos ou subprodutos florestais utilizados em cada etapa da execução contratual, nos termos do artigo 4º, inciso IX, da Instrução Normativa SLTI/MP nº 1, de 19/01/2010, por ocasião da respectiva medição, mediante a apresentação dos seguintes documentos, conforme o caso:

11.42.1. Cópias autenticadas das notas fiscais de aquisição dos produtos ou subprodutos florestais;

11.42.2. Cópia dos Comprovantes de Registro do fornecedor e do transportador dos produtos ou subprodutos florestais junto ao Cadastro Técnico Federal de Atividades Potencialmente Poluidoras ou Utilizadoras de Recursos Ambientais - CTF, mantido pelo IBAMA, quando tal inscrição for obrigatória, acompanhados dos respectivos Certificados

MINISTÉRIO DA EDUCAÇÃO
SECRETARIA DE EDUCAÇÃO PROFISSIONAL E TECNOLÓGICA
INSTITUTO FEDERAL DE EDUCAÇÃO, CIÊNCIA E TECNOLOGIA DE SERGIPE
Rua Francisco Portugal, 150, Bairro Salgado Filho, Aracaju/SE, CEP 49020-390
(79) 3711-1860 – licitacoes@ifs.edu.br

de Regularidade válidos, conforme artigo 17, inciso II, da Lei nº 6.938, de 1981, e Instrução Normativa IBAMA nº 05, de 15/03/2014, e legislação correlata;

11.42.3. Documento de Origem Florestal – DOF, instituído pela Portaria nº 253, de 18/08/2006, do Ministério do Meio Ambiente, e Instrução Normativa IBAMA nº 21, de 24/12/2014, quando se tratar de produtos ou subprodutos florestais de origem nativa cujo transporte e armazenamento exijam a emissão de tal licença obrigatória.

11.42.3.1. Caso os produtos ou subprodutos florestais utilizados na execução contratual tenham origem em Estado que possua documento de controle próprio, a CONTRATADA deverá apresentá-lo, em complementação ao DOF, a fim de demonstrar a regularidade do transporte e armazenamento nos limites do território estadual.

11.43. Observar as diretrizes, critérios e procedimentos para a gestão dos resíduos da construção civil estabelecidos na Resolução nº 307, de 05/07/2002, com as alterações posteriores, do Conselho Nacional de Meio Ambiente - CONAMA, conforme artigo 4º, §§ 2º e 3º, da Instrução Normativa SLTI/MP nº 1, de 19/01/2010, nos seguintes termos:

11.43.1. O gerenciamento dos resíduos originários da contratação deverá obedecer às diretrizes técnicas e procedimentos do Programa Municipal de Gerenciamento de Resíduos da Construção Civil, ou do Projeto de Gerenciamento de Resíduos da Construção Civil apresentado ao órgão competente, conforme o caso;

11.43.2. Nos termos dos artigos 3º e 10º da Resolução CONAMA nº 307, de 05/07/2002, a CONTRATADA deverá providenciar a destinação ambientalmente adequada dos resíduos da construção civil originários da contratação, obedecendo, no que couber, aos seguintes procedimentos:

11.43.2.1. resíduos Classe A (reutilizáveis ou recicláveis como agregados): deverão ser reutilizados ou reciclados na forma de agregados, ou encaminhados a aterros de resíduos classe A de reservação de material para usos futuros;

11.43.2.2. resíduos Classe B (recicláveis para outras destinações): deverão ser reutilizados, reciclados ou encaminhados a áreas de armazenamento temporário, sendo dispostos de modo a permitir a sua utilização ou reciclagem futura;

11.43.2.3. resíduos Classe C (para os quais não foram desenvolvidas tecnologias ou aplicações economicamente viáveis que permitam a sua reciclagem/recuperação): deverão ser armazenados, transportados e destinados em conformidade com as normas técnicas específicas;

MINISTÉRIO DA EDUCAÇÃO
SECRETARIA DE EDUCAÇÃO PROFISSIONAL E TECNOLÓGICA
INSTITUTO FEDERAL DE EDUCAÇÃO, CIÊNCIA E TECNOLOGIA DE SERGIPE
Rua Francisco Portugal, 150, Bairro Salgado Filho, Aracaju/SE, CEP 49020-390
(79) 3711-1860 – licitacoes@ifs.edu.br

11.43.2.4. resíduos Classe D (perigosos, contaminados ou prejudiciais à saúde):
deverão ser armazenados, transportados, reutilizados e destinados em
conformidade com as normas técnicas específicas.

11.43.3. Em nenhuma hipótese a Contratada poderá dispor os resíduos originários da
contratação em aterros de resíduos sólidos urbanos, áreas de “bota fora”, encostas,
corpos d’água, lotes vagos e áreas protegidas por Lei, bem como em áreas não
licenciadas;

11.43.4. Para fins de fiscalização do fiel cumprimento do Programa Municipal de
Gerenciamento de Resíduos da Construção Civil, ou do Projeto de Gerenciamento de
Resíduos da Construção Civil, conforme o caso, a contratada comprovará, sob pena de
multa, que todos os resíduos removidos estão acompanhados de Controle de Transporte
de Resíduos, em conformidade com as normas da Agência Brasileira de Normas Técnicas
- ABNT, ABNT NBR ns. 15.112, 15.113, 15.114, 15.115 e 15.116, de 2004.

11.44. Observar as seguintes diretrizes de caráter ambiental:

11.44.1. Qualquer instalação, equipamento ou processo, situado em local fixo, que
libere ou emita matéria para a atmosfera, por emissão pontual ou fugitiva, utilizado na
execução contratual, deverá respeitar os limites máximos de emissão de poluentes
admitidos na Resolução CONAMA nº 382, de 26/12/2006, e legislação correlata, de acordo
com o poluente e o tipo de fonte;

11.44.2. Na execução contratual, conforme o caso, a emissão de ruídos não poderá
ultrapassar os níveis considerados aceitáveis pela Norma NBR-10.151 - Avaliação do Ruído
em Áreas Habitadas visando o conforto da comunidade, da Associação Brasileira de
Normas Técnicas - ABNT, ou aqueles estabelecidos na NBR-10.152 - Níveis de Ruído para
conforto acústico, da Associação Brasileira de Normas Técnicas - ABNT, nos termos da
Resolução CONAMA nº 01, de 08/03/90, e legislação correlata;

11.44.3. Nos termos do artigo 4º, § 3º, da Instrução Normativa SLTI/MP nº 1, de
19/01/2010, deverão ser utilizados, na execução contratual, agregados reciclados,
sempre que existir a oferta de tais materiais, capacidade de suprimento e custo inferior
em relação aos agregados naturais, inserindo-se na planilha de formação de preços os
custos correspondentes;

11.45. Responder por qualquer acidente de trabalho na execução dos serviços, por uso
indevido de patentes registradas em nome de terceiros, por danos resultantes de defeitos ou
incorrekções dos serviços ou dos bens da Contratante, de seus funcionários ou de terceiros, ainda
que ocorridos em via pública junto ao serviço de engenharia.

MINISTÉRIO DA EDUCAÇÃO
SECRETARIA DE EDUCAÇÃO PROFISSIONAL E TECNOLÓGICA
INSTITUTO FEDERAL DE EDUCAÇÃO, CIÊNCIA E TECNOLOGIA DE SERGIPE
Rua Francisco Portugal, 150, Bairro Salgado Filho, Aracaju/SE, CEP 49020-390
(79) 3711-1860 – licitacoes@ifs.edu.br

11.46. Realizar, conforme o caso, por meio de laboratórios previamente aprovados pela fiscalização e sob suas custas, os testes, ensaios, exames e provas necessárias ao controle de qualidade dos materiais, serviços e equipamentos a serem aplicados nos trabalhos, conforme procedimento previsto neste Termo de Referência e demais documentos anexos;

11.47. Providenciar, conforme o caso, as ligações definitivas das utilidades previstas no projeto (água, esgoto, gás, energia elétrica, telefone, etc.), bem como atuar junto aos órgãos federais, estaduais e municipais e concessionárias de serviços públicos para a obtenção de licenças e regularização dos serviços e atividades concluídas (ex.: Habite-se, Licença Ambiental de Operação etc.);

11.48. (SUPRESSÃO)

11.49. Em se tratando do regime empreitada por preço global ou empreitada integral a participação na licitação ou a assinatura do contrato implica a concordância do licitante ou contratado com a adequação de todos os projetos anexos ao edital, de modo que eventuais alegações de falhas ou omissões em qualquer das peças, orçamentos, plantas, especificações, memoriais e estudos técnicos preliminares dos projetos não poderão ultrapassar, no seu conjunto, a dez por cento do valor total do futuro contrato, nos termos do art. 13, II do Decreto n. 7.983/2013.

11.50. (SUPRESSÃO)

12. DA SUBCONTRATAÇÃO

12.1. Não será admitida a subcontratação do objeto licitatório.

13. ALTERAÇÃO SUBJETIVA

13.1. É admissível a fusão, cisão ou incorporação da contratada com/em outra pessoa jurídica, desde que sejam observados pela nova pessoa jurídica todos os requisitos de habilitação exigidos na licitação original; sejam mantidas as demais cláusulas e condições do contrato; não haja prejuízo à execução do objeto pactuado e haja a anuência expressa da Administração à continuidade do contrato.

14. CONTROLE E FISCALIZAÇÃO DA EXECUÇÃO

14.1. O acompanhamento e a fiscalização da execução do contrato consistem na verificação da conformidade da prestação dos serviços, dos materiais, técnicas e equipamentos empregados, de forma a assegurar o perfeito cumprimento do ajuste, que serão exercidos por um ou mais

MINISTÉRIO DA EDUCAÇÃO
SECRETARIA DE EDUCAÇÃO PROFISSIONAL E TECNOLÓGICA
INSTITUTO FEDERAL DE EDUCAÇÃO, CIÊNCIA E TECNOLOGIA DE SERGIPE
Rua Francisco Portugal, 150, Bairro Salgado Filho, Aracaju/SE, CEP 49020-390
(79) 3711-1860 – licitacoes@ifs.edu.br

representantes da Contratante, especialmente designados, na forma dos arts. 67 e 73 da Lei nº 8.666, de 1993.

- 14.2. O representante da Contratante deverá ter a qualificação necessária para o acompanhamento e controle da execução dos serviços e do contrato.
- 14.3. A verificação da adequação da prestação do serviço deverá ser realizada com base nos critérios previstos neste Termo de Referência.
- 14.4. A fiscalização do contrato, ao verificar que houve subdimensionamento da produtividade pactuada, sem perda da qualidade na execução do serviço, deverá comunicar à autoridade responsável para que esta promova a adequação contratual à produtividade efetivamente realizada, respeitando-se os limites de alteração dos valores contratuais previstos no § 1º do artigo 65 da Lei nº 8.666, de 1993.
- 14.5. A conformidade do material/técnica/equipamento a ser utilizado na execução dos serviços deverá ser verificada juntamente com o documento da Contratada que contenha a relação detalhada dos mesmos, de acordo com o estabelecido neste Termo de Referência, informando as respectivas quantidades e especificações técnicas, tais como: marca, qualidade e forma de uso.
- 14.6. O representante da Contratante deverá promover o registro das ocorrências verificadas, adotando as providências necessárias ao fiel cumprimento das cláusulas contratuais, conforme o disposto nos §§ 1º e 2º do art. 67 da Lei nº 8.666, de 1993.
- 14.7. O descumprimento total ou parcial das obrigações e responsabilidades assumidas pela Contratada ensejará a aplicação de sanções administrativas, previstas neste Termo de Referência e na legislação vigente, podendo culminar em rescisão contratual, conforme disposto nos artigos 77 e 87 da Lei nº 8.666, de 1993.
- 14.8. As atividades de gestão e fiscalização da execução contratual devem ser realizadas de forma preventiva, rotineira e sistemática, podendo ser exercidas por servidores, equipe de fiscalização ou único servidor, desde que, no exercício dessas atribuições, fique assegurada a distinção dessas atividades e, em razão do volume de trabalho, não comprometa o desempenho de todas as ações relacionadas à Gestão do Contrato.
- 14.9. (SUPRESSÃO)
- 14.10. Durante a execução do objeto, o fiscal técnico deverá monitorar constantemente o nível de qualidade dos serviços para evitar a sua degeneração, devendo intervir para requerer à CONTRATADA a correção das faltas, falhas e irregularidades constatadas.
- 14.11. O fiscal técnico deverá apresentar ao preposto da CONTRATADA a avaliação da execução do objeto ou, se for o caso, a avaliação de desempenho e qualidade da prestação dos serviços realizada.

MINISTÉRIO DA EDUCAÇÃO
SECRETARIA DE EDUCAÇÃO PROFISSIONAL E TECNOLÓGICA
INSTITUTO FEDERAL DE EDUCAÇÃO, CIÊNCIA E TECNOLOGIA DE SERGIPE
Rua Francisco Portugal, 150, Bairro Salgado Filho, Aracaju/SE, CEP 49020-390
(79) 3711-1860 – licitacoes@ifs.edu.br

- 14.12. Em hipótese alguma, será admitido que a própria CONTRATADA materialize a avaliação de desempenho e qualidade da prestação dos serviços realizada.
- 14.13. A CONTRATADA poderá apresentar justificativa para a prestação do serviço com menor nível de conformidade, que poderá ser aceita pelo fiscal técnico, desde que comprovada a excepcionalidade da ocorrência, resultante exclusivamente de fatores imprevisíveis e alheios ao controle do prestador.
- 14.14. Na hipótese de comportamento contínuo de desconformidade da prestação do serviço em relação à qualidade exigida, bem como quando esta ultrapassar os níveis mínimos toleráveis previstos nos indicadores, além dos fatores redutores, devem ser aplicadas as sanções à CONTRATADA de acordo com as regras previstas no ato convocatório.
- 14.15. O fiscal técnico poderá realizar avaliação diária, semanal ou mensal, desde que o período escolhido seja suficiente para avaliar ou, se for o caso, aferir o desempenho e qualidade da prestação dos serviços.
- 14.16. (SUPRESSÃO)
- 14.17. As disposições previstas nesta cláusula não excluem o disposto no Anexo VIII da Instrução Normativa SEGES/MP nº 05, de 2017, aplicável no que for pertinente à contratação.
- 14.18. A fiscalização de que trata esta cláusula não exclui nem reduz a responsabilidade da Contratada, inclusive perante terceiros, por qualquer irregularidade, ainda que resultante de imperfeições técnicas, vícios redibitórios, ou emprego de material inadequado ou de qualidade inferior e, na ocorrência desta, não implica em corresponsabilidade da Contratante ou de seus agentes e prepostos, de conformidade com o art. 70 da Lei nº 8.666, de 1993.

15. DO RECEBIMENTO E ACEITAÇÃO DO OBJETO

- 15.1. A emissão da Nota Fiscal/Fatura deve ser precedida do recebimento provisório e definitivo dos serviços, nos termos abaixo:
- 15.1.1. Ao final de cada etapa da execução contratual, conforme previsto no Cronograma Físico-Financeiro, a Contratada apresentará a medição prévia dos serviços executados no período, através de planilha e memória de cálculo detalhada.
- 15.1.2. Uma etapa será considerada efetivamente concluída quando os serviços previstos para aquela etapa, no Cronograma Físico-Financeiro, estiverem executados em sua totalidade.
- 15.1.3. A Contratada também apresentará, a cada medição, os documentos comprobatórios da procedência legal dos produtos e subprodutos florestais utilizados naquela etapa da execução contratual, quando for o caso.

MINISTÉRIO DA EDUCAÇÃO
SECRETARIA DE EDUCAÇÃO PROFISSIONAL E TECNOLÓGICA
INSTITUTO FEDERAL DE EDUCAÇÃO, CIÊNCIA E TECNOLOGIA DE SERGIPE
Rua Francisco Portugal, 150, Bairro Salgado Filho, Aracaju/SE, CEP 49020-390
(79) 3711-1860 – licitacoes@ifs.edu.br

15.2. O recebimento provisório será realizado pelo fiscal técnico, administrativo e setorial ou pela equipe de fiscalização após a entrega da documentação acima, da seguinte forma:

15.2.1. A contratante realizará inspeção minuciosa de todos os serviços executados, por meio de profissionais técnicos competentes, acompanhados dos profissionais encarregados pelo serviço, com a finalidade de verificar a adequação dos serviços e constatar e relacionar os arremates, retoques e revisões finais que se fizerem necessários.

15.2.1.1. Para efeito de recebimento provisório, ao final de cada período de faturamento, o fiscal técnico do contrato irá apurar o resultado das avaliações da execução do objeto e, se for o caso, a análise do desempenho e qualidade da prestação dos serviços realizados em consonância com os indicadores previstos, que poderá resultar no redimensionamento de valores a serem pagos à contratada, registrando em relatório a ser encaminhado ao gestor do contrato.

15.2.1.2. A Contratada fica obrigada a reparar, corrigir, remover, reconstruir ou substituir, às suas expensas, no todo ou em parte, o objeto em que se verificarem vícios, defeitos ou incorreções resultantes da execução ou materiais empregados, cabendo à fiscalização não atestar a última e/ou única medição de serviços até que sejam sanadas todas as eventuais pendências que possam vir a ser apontadas no Recebimento Provisório.

15.2.1.3. O recebimento provisório também ficará sujeito, quando cabível, à conclusão de todos os testes de campo e à entrega dos Manuais e Instruções exigíveis.

15.2.1.4. A aprovação da medição prévia apresentada pela Contratada não a exime de qualquer das responsabilidades contratuais, nem implica aceitação definitiva dos serviços executados.

15.2.1.5. Da mesma forma, ao final de cada período de faturamento, o fiscal administrativo deverá verificar as rotinas previstas no Anexo VIII-B da IN SEGES/MP nº 5/2017, no que forem aplicáveis à presente contratação, emitindo relatório que será encaminhado ao gestor do contrato;

15.2.2. No prazo de até 15 (quinze) dias corridos a partir do recebimento dos documentos da CONTRATADA, cada fiscal ou a equipe de fiscalização deverá elaborar Relatório Circunstanciado em consonância com suas atribuições, e encaminhá-lo ao gestor do contrato.

15.2.2.1. quando a fiscalização for exercida por um único servidor, o relatório circunstanciado deverá conter o registro, a análise e a conclusão acerca

MINISTÉRIO DA EDUCAÇÃO
SECRETARIA DE EDUCAÇÃO PROFISSIONAL E TECNOLÓGICA
INSTITUTO FEDERAL DE EDUCAÇÃO, CIÊNCIA E TECNOLOGIA DE SERGIPE
Rua Francisco Portugal, 150, Bairro Salgado Filho, Aracaju/SE, CEP 49020-390
(79) 3711-1860 – licitacoes@ifs.edu.br

das ocorrências na execução do contrato, em relação à fiscalização técnica e administrativa e demais documentos que julgar necessários, devendo encaminhá-los ao gestor do contrato para recebimento definitivo.

15.2.2.2. Será considerado como ocorrido o recebimento provisório com a entrega do relatório circunstanciado ou, em havendo mais de um a ser feito, com a entrega do último.

15.2.2.2.1. Na hipótese de a verificação a que se refere o parágrafo anterior não ser procedida tempestivamente, reputar-se-á como realizada, consumando-se o recebimento provisório no dia do esgotamento do prazo.

15.3. No prazo de até 10 (dez) dias corridos a partir do recebimento provisório dos serviços, o Gestor do Contrato deverá providenciar o recebimento definitivo, ato que concretiza o ateste da execução dos serviços, obedecendo as seguintes diretrizes:

15.3.1. Realizar a análise dos relatórios e de toda a documentação apresentada pela fiscalização e, caso haja irregularidades que impeçam a liquidação e o pagamento da despesa, indicar as cláusulas contratuais pertinentes, solicitando à CONTRATADA, por escrito, as respectivas correções;

15.3.2. Emitir Termo Circunstanciado para efeito de recebimento definitivo dos serviços prestados, com base nos relatórios e documentações apresentadas; e

15.3.3. Comunicar a empresa para que emita a Nota Fiscal ou Fatura, com o valor exato dimensionado pela fiscalização, com base no Instrumento de Medição de Resultado (IMR), ou instrumento substituto.

15.4. O recebimento provisório ou definitivo do objeto não exclui a responsabilidade da Contratada pelos prejuízos resultantes da incorreta execução do contrato, ou, em qualquer época, das garantias concedidas e das responsabilidades assumidas em contrato e por força das disposições legais em vigor.

15.5. Os serviços poderão ser rejeitados, no todo ou em parte, quando em desacordo com as especificações constantes neste Termo de Referência e na proposta, devendo ser corrigidos/refeitos/substituídos no prazo fixado pelo fiscal do contrato, às custas da Contratada, sem prejuízo da aplicação de penalidades.

16. DO PAGAMENTO

16.1. O pagamento será efetuado pela Contratante no prazo de 30 (trinta) dias, contados do recebimento da Nota Fiscal/Fatura.

MINISTÉRIO DA EDUCAÇÃO
SECRETARIA DE EDUCAÇÃO PROFISSIONAL E TECNOLÓGICA
INSTITUTO FEDERAL DE EDUCAÇÃO, CIÊNCIA E TECNOLOGIA DE SERGIPE
Rua Francisco Portugal, 150, Bairro Salgado Filho, Aracaju/SE, CEP 49020-390
(79) 3711-1860 – licitacoes@ifs.edu.br

- 16.1.1. Os pagamentos decorrentes de despesas cujos valores não ultrapassem o limite de que trata o inciso II do art. 24 da Lei 8.666, de 1993, deverão ser efetuados no prazo de até 5 (cinco) dias úteis, contados da data da apresentação da Nota Fiscal/Fatura, nos termos do art. 5º, § 3º, da Lei nº 8.666, de 1993.
- 16.2. A emissão da Nota Fiscal/Fatura será precedida do recebimento definitivo do serviço, conforme este Termo de Referência.
- 16.3. A Nota Fiscal ou Fatura deverá ser obrigatoriamente acompanhada da comprovação da regularidade fiscal, constatada por meio de consulta *on-line* ao SICAF ou, na impossibilidade de acesso ao referido Sistema, mediante consulta aos sítios eletrônicos oficiais ou à documentação mencionada no art. 29 da Lei nº 8.666, de 1993.
- 16.3.1. Constatando-se, junto ao SICAF, a situação de irregularidade do fornecedor contratado, deverão ser tomadas as providências previstas no do art. 31 da Instrução Normativa nº 3, de 26 de abril de 2018.
- 16.4. O setor competente para proceder o pagamento deve verificar se a Nota Fiscal ou Fatura apresentada expressa os elementos necessários e essenciais do documento, tais como:
- 16.4.1. o prazo de validade;
- 16.4.2. a data da emissão;
- 16.4.3. os dados do contrato e do órgão contratante;
- 16.4.4. o período de prestação dos serviços;
- 16.4.5. o valor a pagar; e
- 16.4.6. eventual destaque do valor de retenções tributárias cabíveis.
- 16.5. Havendo erro na apresentação da Nota Fiscal/Fatura, ou circunstância que impeça a liquidação da despesa, o pagamento ficará sobrestado até que a Contratada providencie as medidas saneadoras. Nesta hipótese, o prazo para pagamento iniciar-se-á após a comprovação da regularização da situação, não acarretando qualquer ônus para a Contratante;
- 16.6. Nos termos do item 1, do Anexo VIII-A da Instrução Normativa SEGES/MP nº 05, de 2017, será efetuada a retenção ou glosa no pagamento, proporcional à irregularidade verificada, sem prejuízo das sanções cabíveis, caso se constate que a Contratada:
- 16.6.1. não produziu os resultados acordados;
- 16.6.2. deixou de executar as atividades contratadas, ou não as executou com a qualidade mínima exigida;
- 16.6.3. deixou de utilizar os materiais e recursos humanos exigidos para a execução do serviço, ou utilizou-os com qualidade ou quantidade inferior à demandada.

MINISTÉRIO DA EDUCAÇÃO
SECRETARIA DE EDUCAÇÃO PROFISSIONAL E TECNOLÓGICA
INSTITUTO FEDERAL DE EDUCAÇÃO, CIÊNCIA E TECNOLOGIA DE SERGIPE
Rua Francisco Portugal, 150, Bairro Salgado Filho, Aracaju/SE, CEP 49020-390
(79) 3711-1860 – licitacoes@ifs.edu.br

16.7. Será considerada data do pagamento o dia em que constar como emitida a ordem bancária para pagamento.

16.8. Antes de cada pagamento à contratada, será realizada consulta ao SICAF para verificar a manutenção das condições de habilitação exigidas no edital.

16.9. Constatando-se, junto ao SICAF, a situação de irregularidade da contratada, será providenciada sua notificação, por escrito, para que, no prazo de 5 (cinco) dias úteis, regularize sua situação ou, no mesmo prazo, apresente sua defesa. O prazo poderá ser prorrogado uma vez, por igual período, a critério da contratante.

16.10. Previamente à emissão de nota de empenho e a cada pagamento, a Administração deverá realizar consulta ao SICAF para identificar possível suspensão temporária de participação em licitação, no âmbito do órgão ou entidade, proibição de contratar com o Poder Público, bem como ocorrências impeditivas indiretas, observado o disposto no art. 29, da Instrução Normativa SEGES/MP nº 3, de 26 de abril de 2018.

16.11. Não havendo regularização ou sendo a defesa considerada improcedente, a contratante deverá comunicar aos órgãos responsáveis pela fiscalização da regularidade fiscal quanto à inadimplência da contratada, bem como quanto à existência de pagamento a ser efetuado, para que sejam acionados os meios pertinentes e necessários para garantir o recebimento de seus créditos.

16.12. Persistindo a irregularidade, a contratante deverá adotar as medidas necessárias à rescisão contratual nos autos do processo administrativo correspondente, assegurada à contratada a ampla defesa.

16.13. Havendo a efetiva execução do objeto, os pagamentos serão realizados normalmente, até que se decida pela rescisão do contrato, caso a contratada não regularize sua situação junto ao SICAF.

16.13.1. Será rescindido o contrato em execução com a contratada inadimplente no SICAF, salvo por motivo de economicidade, segurança nacional ou outro de interesse público de alta relevância, devidamente justificado, em qualquer caso, pela máxima autoridade da contratante.

16.14. Quando do pagamento, será efetuada a retenção tributária prevista na legislação aplicável, nos termos do item 6 do Anexo XI da IN SEGES/MP n. 5/2017, quando couber.

16.15. É vedado o pagamento, a qualquer título, por serviços prestados, à empresa privada que tenha em seu quadro societário servidor público da ativa do órgão contratante, com fundamento na Lei de Diretrizes Orçamentárias vigente.

16.16. Nos casos de eventuais atrasos de pagamento, desde que a Contratada não tenha concorrido, de alguma forma, para tanto, fica convencionado que a taxa de compensação

MINISTÉRIO DA EDUCAÇÃO
SECRETARIA DE EDUCAÇÃO PROFISSIONAL E TECNOLÓGICA
INSTITUTO FEDERAL DE EDUCAÇÃO, CIÊNCIA E TECNOLOGIA DE SERGIPE
Rua Francisco Portugal, 150, Bairro Salgado Filho, Aracaju/SE, CEP 49020-390
(79) 3711-1860 – licitacoes@ifs.edu.br

financeira devida pela Contratante, entre a data do vencimento e o efetivo adimplemento da parcela é calculada mediante a aplicação da seguinte fórmula:

$EM = I \times N \times VP$, sendo:

EM = Encargos moratórios;

N = Número de dias entre a data prevista para o pagamento e a do efetivo pagamento;

VP = Valor da parcela a ser paga.

I = Índice de compensação financeira = 0,00016438, assim apurado:

$$I = (TX) \quad I = \frac{(6 / 100)}{365} \quad I = 0,00016438 \quad TX = \text{Percentual da taxa anual} = 6\%$$

17. (SUPRESSÃO)

18. REAJUSTE

18.1. Os preços são fixos e irremovíveis no prazo de um ano contado da data limite para a apresentação das propostas.

18.1.1. Dentro do prazo de vigência do contrato e mediante solicitação da contratada, os preços contratados poderão sofrer reajuste após o interregno de um ano, aplicando-se o Índice Nacional da Construção Civil - INCC exclusivamente para as obrigações iniciadas e concluídas após a ocorrência da anualidade.

18.2. Nos reajustes subsequentes ao primeiro, o interregno mínimo de um ano será contado a partir dos efeitos financeiros do último reajuste.

18.3. No caso de atraso ou não divulgação do índice de reajustamento, o CONTRATANTE pagará à CONTRATADA a importância calculada pela última variação conhecida, liquidando a diferença correspondente tão logo seja divulgado o índice definitivo. Fica a CONTRATADA obrigada a apresentar memória de cálculo referente ao reajustamento de preços do valor remanescente, sempre que este ocorrer.

18.4. Nas aferições finais, o índice utilizado para reajuste será, obrigatoriamente, o definitivo.

18.5. Caso o índice estabelecido para reajustamento venha a ser extinto ou de qualquer forma não possa mais ser utilizado, será adotado, em substituição, o que vier a ser determinado pela legislação então em vigor.

18.6. Na ausência de previsão legal quanto ao índice substituto, as partes elegerão novo índice oficial, para reajustamento do preço do valor remanescente, por meio de termo aditivo.

MINISTÉRIO DA EDUCAÇÃO
SECRETARIA DE EDUCAÇÃO PROFISSIONAL E TECNOLÓGICA
INSTITUTO FEDERAL DE EDUCAÇÃO, CIÊNCIA E TECNOLOGIA DE SERGIPE
Rua Francisco Portugal, 150, Bairro Salgado Filho, Aracaju/SE, CEP 49020-390
(79) 3711-1860 – licitacoes@ifs.edu.br

18.7. O reajuste será realizado por apostilamento.

19. GARANTIA DA EXECUÇÃO

19.1 O adjudicatário prestará garantia de execução do contrato, nos moldes do art. 56 da Lei nº 8.666, de 1993, com validade durante a execução do contrato e por 90 (noventa) dias após o término da vigência contratual, em valor correspondente a 5% (cinco por cento) do valor total do contrato.

19.2 No prazo máximo de 10 (dez) dias úteis, prorrogáveis por igual período, a critério do contratante, contados da assinatura do contrato, a contratada deverá apresentar comprovante de prestação de garantia, podendo optar por caução em dinheiro ou títulos da dívida pública, seguro-garantia ou fiança bancária.

19.2.1 A inobservância do prazo fixado para apresentação da garantia acarretará a aplicação de multa de 0,07% (sete centésimos por cento) do valor total do contrato por dia de atraso, até o máximo de 2% (dois por cento).

19.2.2 O atraso superior a 25 (vinte e cinco) dias autoriza a Administração a promover a rescisão do contrato por descumprimento ou cumprimento irregular de suas cláusulas, conforme dispõem os incisos I e II do art. 78 da Lei n. 8.666 de 1993.

19.3 A validade da garantia, qualquer que seja a modalidade escolhida, deverá abranger um período de 90 dias após o término da vigência contratual, conforme item 3.1 do Anexo VII-F da IN SEGES/MP nº 5/2017.

19.4 A garantia assegurará, qualquer que seja a modalidade escolhida, o pagamento de:

19.4.1 prejuízos advindos do não cumprimento do objeto do contrato e do não adimplemento das demais obrigações nele previstas;

19.4.2 prejuízos diretos causados à Administração decorrentes de culpa ou dolo durante a execução do contrato;

19.4.3 multas moratórias e punitivas aplicadas pela Administração à contratada; e

19.4.4 obrigações trabalhistas e previdenciárias de qualquer natureza e para com o FGTS, não adimplidas pela contratada, quando couber.

19.5 A modalidade seguro-garantia somente será aceita se contemplar todos os eventos indicados no item anterior, observada a legislação que rege a matéria.

19.6 A garantia em dinheiro deverá ser efetuada em favor da Contratante, em conta específica na Caixa Econômica Federal, com correção monetária.

MINISTÉRIO DA EDUCAÇÃO
SECRETARIA DE EDUCAÇÃO PROFISSIONAL E TECNOLÓGICA
INSTITUTO FEDERAL DE EDUCAÇÃO, CIÊNCIA E TECNOLOGIA DE SERGIPE
Rua Francisco Portugal, 150, Bairro Salgado Filho, Aracaju/SE, CEP 49020-390
(79) 3711-1860 – licitacoes@ifs.edu.br

19.7 Caso a opção seja por utilizar títulos da dívida pública, estes devem ter sido emitidos sob a forma escritural, mediante registro em sistema centralizado de liquidação e de custódia autorizado pelo Banco Central do Brasil, e avaliados pelos seus valores econômicos, conforme definido pelo Ministério da Fazenda.

19.8 No caso de garantia na modalidade de fiança bancária, deverá constar expressa renúncia do fiador aos benefícios do artigo 827 do Código Civil.

19.9 No caso de alteração do valor do contrato, ou prorrogação de sua vigência, a garantia deverá ser ajustada à nova situação ou renovada, seguindo os mesmos parâmetros utilizados quando da contratação.

19.10 Se o valor da garantia for utilizado total ou parcialmente em pagamento de qualquer obrigação, a Contratada obriga-se a fazer a respectiva reposição no prazo máximo de 30 (trinta) dias úteis, contados da data em que for notificada.

19.11 A Contratante executará a garantia na forma prevista na legislação que rege a matéria.

19.12 Será considerada extinta a garantia:

19.12.1 com a devolução da apólice, carta fiança ou autorização para o levantamento de importâncias depositadas em dinheiro a título de garantia, acompanhada de declaração da Contratante, mediante termo circunstanciado, de que a Contratada cumpriu todas as cláusulas do contrato;

19.12.2 no prazo de 90 (noventa) dias após o término da vigência do contrato, caso a Administração não comunique a ocorrência de sinistros, quando o prazo será ampliado, nos termos da comunicação, conforme estabelecido na alínea "h2" do item 3.1 do Anexo VII-F da IN SEGES/MP n. 05/2017.

19.13 O garantidor não é parte para figurar em processo administrativo instaurado pela contratante com o objetivo de apurar prejuízos e/ou aplicar sanções à contratada.

19.14 A contratada autoriza a contratante a reter, a qualquer tempo, a garantia, na forma prevista no neste Edital e no Contrato.

20. SANÇÕES ADMINISTRATIVAS

20.1. Comete infração administrativa nos termos da Lei nº 8.666, de 1993 e da Lei nº 10.520, de 2002, a Contratada que:

20.1.1. inexecutar total ou parcialmente qualquer das obrigações assumidas em decorrência da contratação;

20.1.2. ensejar o retardamento da execução do objeto;

MINISTÉRIO DA EDUCAÇÃO
SECRETARIA DE EDUCAÇÃO PROFISSIONAL E TECNOLÓGICA
INSTITUTO FEDERAL DE EDUCAÇÃO, CIÊNCIA E TECNOLOGIA DE SERGIPE
Rua Francisco Portugal, 150, Bairro Salgado Filho, Aracaju/SE, CEP 49020-390
(79) 3711-1860 – licitacoes@ifs.edu.br

- 20.1.3. fraudar na execução do contrato;
- 20.1.4. comportar-se de modo inidôneo;
- 20.1.5. cometer fraude fiscal;
- 20.1.6. não manter a proposta.

20.2. Pela inexecução total ou parcial do objeto deste contrato, a Administração pode aplicar à CONTRATADA as seguintes sanções:

20.2.1. **Advertência por escrito**, quando do não cumprimento de quaisquer das obrigações contratuais consideradas faltas leves, assim entendidas aquelas que não acarretam prejuízos significativos para o serviço contratado;

20.2.2. **Multa de:**

20.2.2.1. 0,1% (um décimo por cento) até 0,2% (dois décimos por cento) por dia sobre o valor adjudicado em caso de atraso na execução dos serviços, limitada a incidência a **15 (quinze)** dias. Após o décimo quinto dia e a critério da Administração, no caso de execução com atraso, poderá ocorrer a não-aceitação do objeto, de forma a configurar, nessa hipótese, inexecução total da obrigação assumida, sem prejuízo da rescisão unilateral da avença;

20.2.2.2. 0,1% (um décimo por cento) até 10% (dez por cento) sobre o valor adjudicado, em caso de atraso na execução do objeto, por período superior ao previsto no subitem acima, ou de inexecução parcial da obrigação assumida;

20.2.2.3. 0,1% (um décimo por cento) até 15% (quinze por cento) sobre o valor adjudicado, em caso de inexecução total da obrigação assumida;

20.2.2.4. 0,2% a 3,2% por dia sobre o valor mensal do contrato, conforme detalhamento constante das **tabelas 1 e 2**, abaixo; e

20.2.2.5. 0,07% (sete centésimos por cento) do valor do contrato por dia de atraso na apresentação da garantia (seja para reforço ou por ocasião de prorrogação), observado o máximo de 2% (dois por cento). O atraso superior a 25 (vinte e cinco) dias autorizará a Administração CONTRATANTE a promover a rescisão do contrato;

20.2.2.6. as penalidades de multa decorrentes de fatos diversos serão consideradas independentes entre si.

20.2.3. Suspensão de licitar e impedimento de contratar com o órgão, entidade ou unidade administrativa pela qual a Administração Pública opera e atua concretamente, pelo prazo de até dois anos;

MINISTÉRIO DA EDUCAÇÃO
SECRETARIA DE EDUCAÇÃO PROFISSIONAL E TECNOLÓGICA
INSTITUTO FEDERAL DE EDUCAÇÃO, CIÊNCIA E TECNOLOGIA DE SERGIPE
Rua Francisco Portugal, 150, Bairro Salgado Filho, Aracaju/SE, CEP 49020-390
(79) 3711-1860 – licitacoes@ifs.edu.br

20.2.4. Sanção de impedimento de licitar e contratar com órgãos e entidades da União, com o consequente descredenciamento no SICAF pelo prazo de até cinco anos.

20.2.5. Declaração de inidoneidade para licitar ou contratar com a Administração Pública, enquanto perdurarem os motivos determinantes da punição ou até que seja promovida a reabilitação perante a própria autoridade que aplicou a penalidade, que será concedida sempre que a Contratada ressarcir a Contratante pelos prejuízos causados;

20.3. As sanções previstas nos subitens 19.2.1, 19.2.3, 19.2.4 e 19.2.5 poderão ser aplicadas à CONTRATADA juntamente com as de multa, descontando-a dos pagamentos a serem efetuados.

20.4. Para efeito de aplicação de multas, às infrações são atribuídos graus, de acordo com as tabelas 1 e 2:

Tabela 1

GRAU	CORRESPONDÊNCIA
1	0,2% ao dia sobre o valor mensal do contrato
2	0,4% ao dia sobre o valor mensal do contrato
3	0,8% ao dia sobre o valor mensal do contrato
4	1,6% ao dia sobre o valor mensal do contrato
5	3,2% ao dia sobre o valor mensal do contrato

Tabela 2

INFRAÇÃO		
ITEM	DESCRIÇÃO	GRAU
1	Permitir situação que crie a possibilidade de causar dano físico, lesão corporal ou consequências letais, por ocorrência;	05

MINISTÉRIO DA EDUCAÇÃO
SECRETARIA DE EDUCAÇÃO PROFISSIONAL E TECNOLÓGICA
INSTITUTO FEDERAL DE EDUCAÇÃO, CIÊNCIA E TECNOLOGIA DE SERGIPE
Rua Francisco Portugal, 150, Bairro Salgado Filho, Aracaju/SE, CEP 49020-390
(79) 3711-1860 – licitacoes@ifs.edu.br

2	Suspender ou interromper, salvo motivo de força maior ou caso fortuito, os serviços contratuais por dia e por unidade de atendimento;	04
3	Manter funcionário sem qualificação para executar os serviços contratados, por empregado e por dia;	03
4	Recusar-se a executar serviço determinado pela fiscalização, por serviço e por dia;	02
Para os itens a seguir, deixar de:		
5	Cumprir determinação formal ou instrução complementar do órgão fiscalizador, por ocorrência;	02
6	Substituir empregado que se conduza de modo inconveniente ou não atenda às necessidades do serviço, por funcionário e por dia;	01
7	Cumprir quaisquer dos itens do Edital e seus Anexos não previstos nesta tabela de multas, após reincidência formalmente notificada pelo órgão fiscalizador, por item e por ocorrência;	03
8	Indicar e manter durante a execução do contrato os prepostos previstos no edital/contrato;	01

20.5. Também fica sujeita às penalidades do art. 87, III e IV da Lei nº 8.666, de 1993, a Contratada que:

- 20.5.1. tenha sofrido condenação definitiva por praticar, por meio dolosos, fraude fiscal no recolhimento de quaisquer tributos;
- 20.5.2. tenha praticado atos ilícitos visando a frustrar os objetivos da licitação;
- 20.5.3. demonstre não possuir idoneidade para contratar com a Administração em virtude de atos ilícitos praticados.

MINISTÉRIO DA EDUCAÇÃO
SECRETARIA DE EDUCAÇÃO PROFISSIONAL E TECNOLÓGICA
INSTITUTO FEDERAL DE EDUCAÇÃO, CIÊNCIA E TECNOLOGIA DE SERGIPE
Rua Francisco Portugal, 150, Bairro Salgado Filho, Aracaju/SE, CEP 49020-390
(79) 3711-1860 – licitacoes@ifs.edu.br

20.6. A aplicação de qualquer das penalidades previstas realizar-se-á em processo administrativo que assegurará o contraditório e a ampla defesa à Contratada, observando-se o procedimento previsto na Lei nº 8.666, de 1993, e subsidiariamente a Lei nº 9.784, de 1999.

20.7. As multas devidas e/ou prejuízos causados à Contratante serão deduzidos dos valores a serem pagos, ou recolhidos em favor da União, ou deduzidos da garantia, ou ainda, quando for o caso, serão inscritos na Dívida Ativa da União e cobrados judicialmente.

20.7.1. Caso a Contratante determine, a multa deverá ser recolhida no prazo máximo de 30 (trinta) dias, a contar da data do recebimento da comunicação enviada pela autoridade competente.

20.8. Caso o valor da multa não seja suficiente para cobrir os prejuízos causados pela conduta do licitante, a União ou Entidade poderá cobrar o valor remanescente judicialmente, conforme artigo 419 do Código Civil.

20.9. A autoridade competente, na aplicação das sanções, levará em consideração a gravidade da conduta do infrator, o caráter educativo da pena, bem como o dano causado à Administração, observado o princípio da proporcionalidade.

20.10. Se, durante o processo de aplicação de penalidade, se houver indícios de prática de infração administrativa tipificada pela Lei nº 12.846, de 1º de agosto de 2013, como ato lesivo à administração pública nacional ou estrangeira, cópias do processo administrativo necessárias à apuração da responsabilidade da empresa deverão ser remetidas à autoridade competente, com despacho fundamentado, para ciência e decisão sobre a eventual instauração de investigação preliminar ou Processo Administrativo de Responsabilização - PAR.

20.11. A apuração e o julgamento das demais infrações administrativas não consideradas como ato lesivo à Administração Pública nacional ou estrangeira nos termos da Lei nº 12.846, de 1º de agosto de 2013, seguirão seu rito normal na unidade administrativa.

20.12. O processamento do PAR não interfere no seguimento regular dos processos administrativos específicos para apuração da ocorrência de danos e prejuízos à Administração Pública Federal resultantes de ato lesivo cometido por pessoa jurídica, com ou sem a participação de agente público.

20.13. As penalidades serão obrigatoriamente registradas no SICAF.

21. CRITÉRIOS DE SELEÇÃO DO FORNECEDOR.

21.1. As exigências de habilitação jurídica e de regularidade fiscal e trabalhista são as usuais para a generalidade dos objetos, conforme disciplinado no edital.

MINISTÉRIO DA EDUCAÇÃO
SECRETARIA DE EDUCAÇÃO PROFISSIONAL E TECNOLÓGICA
INSTITUTO FEDERAL DE EDUCAÇÃO, CIÊNCIA E TECNOLOGIA DE SERGIPE
Rua Francisco Portugal, 150, Bairro Salgado Filho, Aracaju/SE, CEP 49020-390
(79) 3711-1860 – licitacoes@ifs.edu.br

21.2. Os critérios de qualificação econômica a serem atendidos pelo fornecedor estão previstos no edital.

21.3. **Os critérios de qualificação técnica a serem atendidos pelo fornecedor deverão estar em consonância com os especificados no edital.**

21.3.1. (SUPRESSÃO)

21.4. Os critérios de aceitabilidade de preços serão:

21.4.1. Valor Global: R\$46.775,67 (quarenta e seis mil, setecentos e setenta e cinco reais e sessenta e seta centavos).

21.4.2. Valores unitários: conforme planilha de composição de preços anexa ao edital.

21.4. Caso o Regime de Execução seja o de empreitada por preço global ou empreitada integral, será desclassificada a proposta ou lance vencedor nos quais se verifique que qualquer um dos seus custos unitários supera o correspondente custo unitário de referência fixado pela Administração, salvo se o preço de cada uma das etapas previstas no cronograma físico-financeiro não superar os valores de referência discriminados nos projetos respectivos.

21.5. O critério de julgamento da proposta é o menor preço global.

21.6. As regras de desempate entre propostas são as discriminadas no edital.

22. ESTIMATIVA DE PREÇOS E PREÇOS REFERENCIAIS.

22.1. **O custo estimado da contratação é o previsto no valor global máximo.**

22.2. **Tal valor foi obtido a partir de do software ORSE - Orçamento de Obras de Sergipe, que foi desenvolvido e é mantido pela Companhia Estadual de Habitação e Obras de Sergipe - CEHOP há mais de dez anos, para atender à determinação contida nos artigos 8º e 9º da Lei Estadual nº 4.189 de 28.12.1999 que criou o Sistema Estadual de Registro de Preços para Obras e Serviços de Engenharia.**

23. DOS RECURSOS ORÇAMENTÁRIOS.

23.1. (SUPRESSÃO)

Integram este Termo de Referência, para todos os fins e efeitos, os seguintes Anexos:

- Apêndice do TR – Projeto Básico e Especificações Técnicas;

MINISTÉRIO DA EDUCAÇÃO
SECRETARIA DE EDUCAÇÃO PROFISSIONAL E TECNOLÓGICA
INSTITUTO FEDERAL DE EDUCAÇÃO, CIÊNCIA E TECNOLOGIA DE SERGIPE
Rua Francisco Portugal, 150, Bairro Salgado Filho, Aracaju/SE, CEP 49020-390
(79) 3711-1860 – licitacoes@ifs.edu.br

- Documentos referentes à responsabilidade técnica (ART/RRT referentes à totalidade das peças técnicas produzidas por profissional habilitado, consoante previsão do art. 10 do Decreto n. 7983/2013).

Município de Estância, de de

Lucas de Araujo Souza
Técnico em Edificações
SIAPE: 3010969

APROVAÇÃO DO TERMO DE REFERÊNCIA

() Aprovado () Não Aprovado

Data: ____ / ____ / ____

Reitora

MINISTÉRIO DA EDUCAÇÃO
SECRETARIA DE EDUCAÇÃO PROFISSIONAL E TECNOLÓGICA
INSTITUTO FEDERAL DE EDUCAÇÃO, CIÊNCIA E TECNOLOGIA DE SERGIPE
Rua Francisco Portugal, 150, Bairro Salgado Filho, Aracaju/SE, CEP 49020-390
(79) 3711-1860 – licitacoes@ifs.edu.br

ANEXO II – ESPECIFICAÇÕES TÉCNICAS

1. INTRODUÇÃO

O presente documento tem por objetivo complementar a documentação técnica do projeto, apresentando as características e condicionantes do mesmo, assim como descrever os métodos executivos que devem ser empregados na execução da cerca de fechamento da nova área doada ao Campus IFS Estância – SE.

O objetivo deste relatório é descrever a solução escolhida dissertando sobre aspectos técnicos, características arquitetônicas e métodos executivos que definiram a configuração e execução do projeto em questão.

Nesse contexto, serão aqui apresentadas as características principais da proposta, assim como os critérios e parâmetros utilizados, as demandas a serem atendidas e o pré-dimensionamento dos espaços e recomendações normativas referentes a cada disciplina apresentada.

2. LOCALIZAÇÃO

O Campus IFS Estância está localizado Rua Café Filho, 260 - Bairro Cidade Nova – Estância/SE.

MINISTÉRIO DA EDUCAÇÃO
SECRETARIA DE EDUCAÇÃO PROFISSIONAL E TECNOLÓGICA
INSTITUTO FEDERAL DE EDUCAÇÃO, CIÊNCIA E TECNOLOGIA DE SERGIPE
Rua Francisco Portugal, 150, Bairro Salgado Filho, Aracaju/SE, CEP 49020-390
(79) 3711-1860 – licitacoes@ifs.edu.br



Figura 1. Localização do Estado de Sergipe – Brasil



Figura 2. Localização do Campus por meio de imagem de satélite.

Fonte: Google Earth, Acesso em: março de 2017.

3. PROPOSTA TÉCNICA

MINISTÉRIO DA EDUCAÇÃO
SECRETARIA DE EDUCAÇÃO PROFISSIONAL E TECNOLÓGICA
INSTITUTO FEDERAL DE EDUCAÇÃO, CIÊNCIA E TECNOLOGIA DE SERGIPE
Rua Francisco Portugal, 150, Bairro Salgado Filho, Aracaju/SE, CEP 49020-390
(79) 3711-1860 – licitacoes@ifs.edu.br

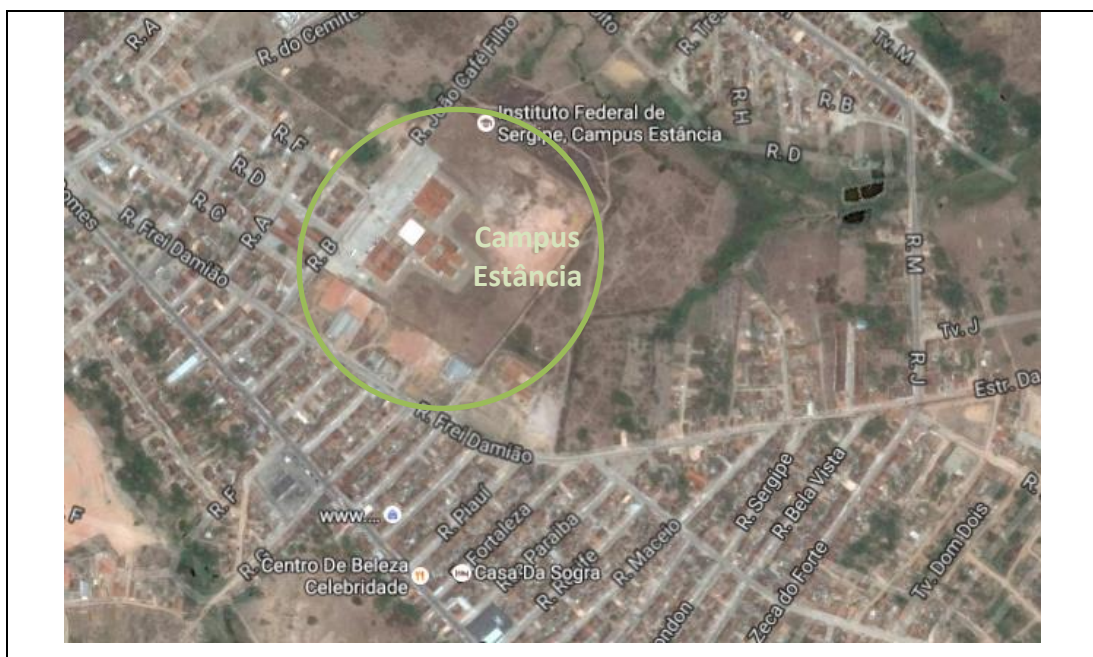
Contratação de empresa especializada visando à execução de um cercamento para a área doada ao Instituto Federal de Sergipe *campus* Estância. O cercamento será executado com cerca em estaca pré-moldada de concreto armado, seção quadrada 10 x 10 cm, altura útil de 2,00 m e altura total de 2,50 m, com espaçamento entre estacas de 1,80 m e 10 fios de arame farpado. A cada 12,60 m, e nos cantos, deverão ser executadas escoras, e a cada 10 estacas deverão ser concretadas suas bases. Será construído um portão de tubo de ferro galvanizado, com quadro de 2" de diâmetro, cantoneira 1" x 1" e tela em arame galvanizado, fio 12 bwg, malha quadrada de 1". Tal proposta deve contemplar fornecimento de mão-de-obra, equipamentos e ferramentas necessárias para atender as necessidades do IFS *campus* Estância.

MINISTÉRIO DA EDUCAÇÃO
SECRETARIA DE EDUCAÇÃO PROFISSIONAL E TECNOLÓGICA
INSTITUTO FEDERAL DE EDUCAÇÃO, CIÊNCIA E TECNOLOGIA DE SERGIPE
Rua Francisco Portugal, 150, Bairro Salgado Filho, Aracaju/SE, CEP 49020-390
(79) 3711-1860 – licitacoes@ifs.edu.br



Figura 3. Área doada ao IFS-Campus Estancia para cercamento

MINISTÉRIO DA EDUCAÇÃO
SECRETARIA DE EDUCAÇÃO PROFISSIONAL E TECNOLÓGICA
INSTITUTO FEDERAL DE EDUCAÇÃO, CIÊNCIA E TECNOLOGIA DE SERGIPE
Rua Francisco Portugal, 150, Bairro Salgado Filho, Aracaju/SE, CEP 49020-390
(79) 3711-1860 – licitacoes@ifs.edu.br

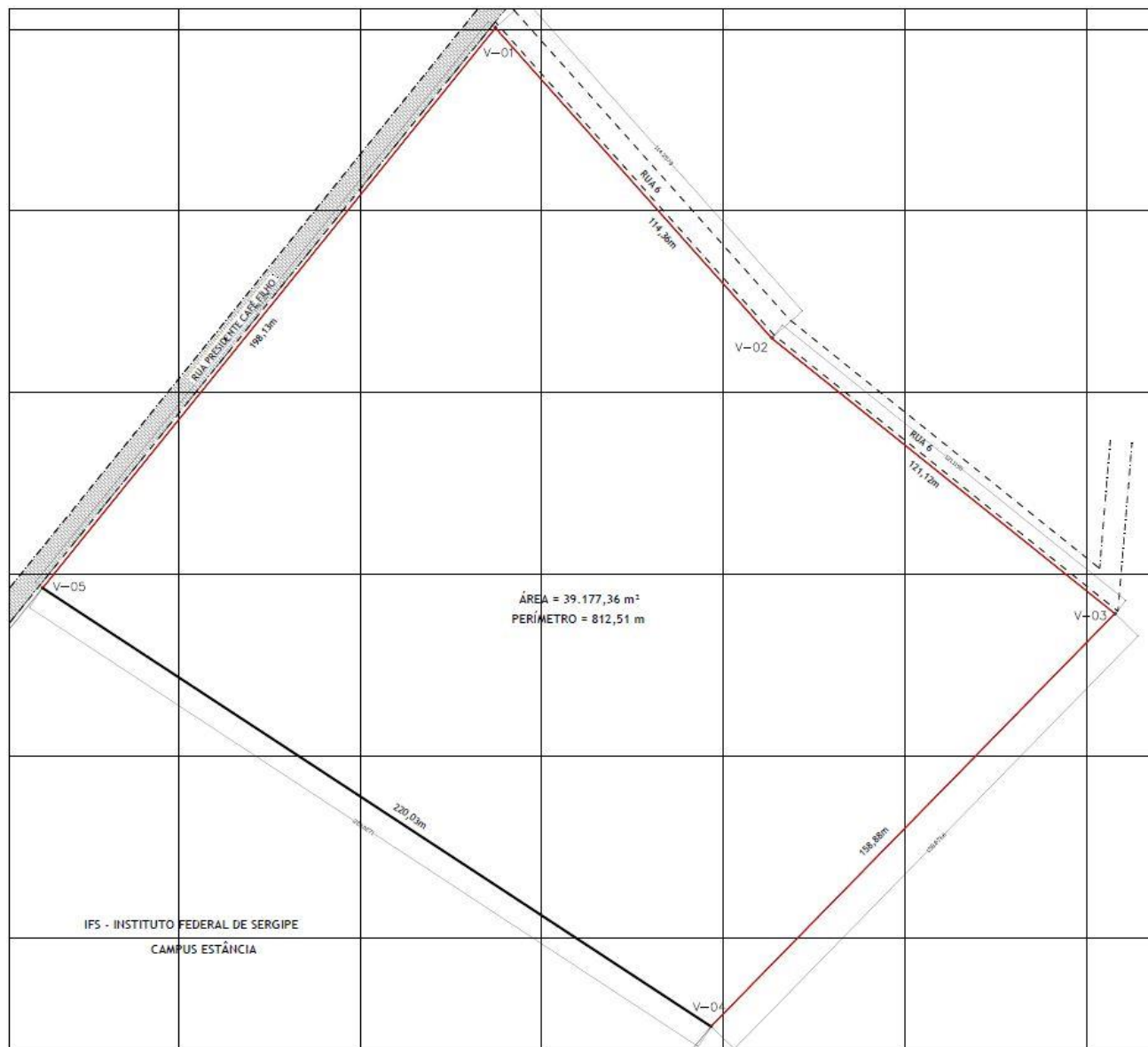

Figura 4. Detalhes do cercamento

4. ESPECIFICAÇÕES DOS SERVIÇOS E MATERIAIS

Deverá ser realizada uma limpeza do terreno com largura de 1 metro na extensão do cercamento.

A cerca será com estaca pré-moldada em concreto armado (mourão), seção quadrada 10 x 10 cm com ponta oblíqua, o espaçamento entre estacas será de 1,80 m, as estacas terão altura útil de 2,00 m e altura total de 2,50 m. Cerca com 10 fios de arame farpado galvanizado de 16 bwg (1,65 mm) e classe 250.

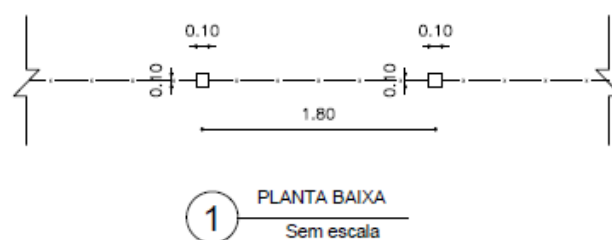
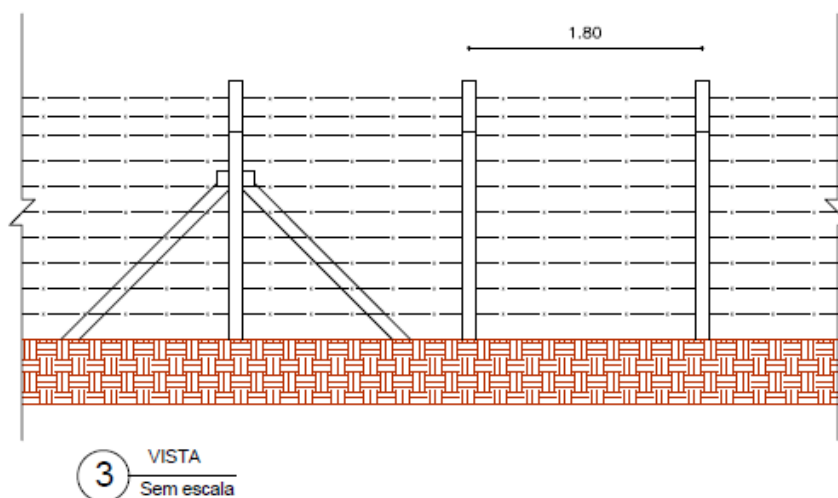
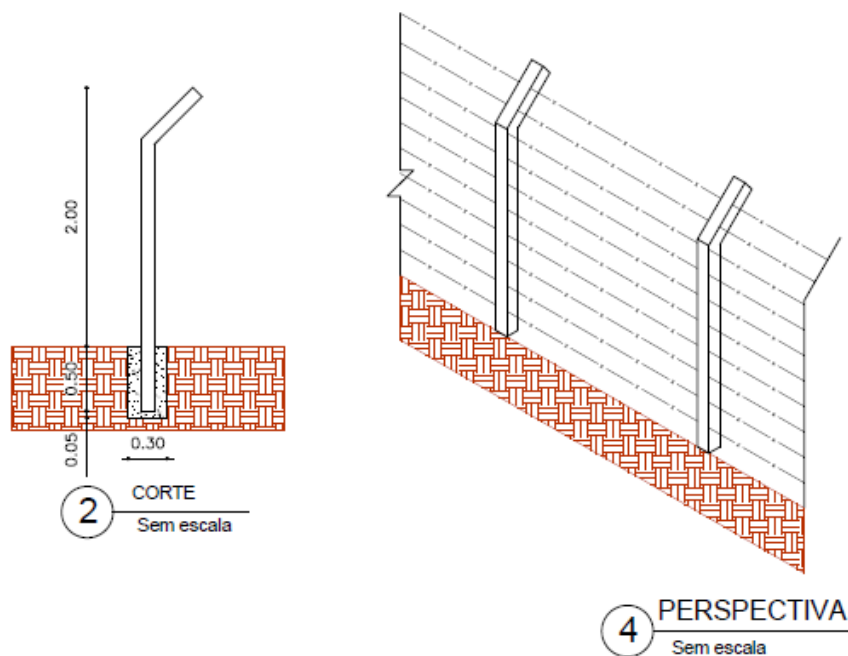
O portão será construído em tubo de ferro galvanizado, com quadro de 2" de diâmetro, cantoneira 1" x 1" e tela em arame galvanizado, fio 12 bwg, malha quadrada de 1", e dois pilares de concreto armado na dimensão de 20 x 20 cm, conforme detalhamento em projeto.

5. DISPOSIÇÕES FINAIS

Todos os serviços e materiais que porventura não foram especificados, porém inerentes e necessários ao bom andamento da obra e objetivo do projeto, serão considerados como descritos, quantificados e de inteira responsabilidade da contratada, evitando assim, futuros aditivos.

A empresa, ainda na condição de proponente, terá analisado os serviços, orçamento e memorial descritivo, a fim de obter esclarecimentos sobre eventuais discrepâncias junto ao órgão responsável ou impugnar o edital, não sendo aceito posteriormente aditivos em função de má interpretação das especificações do memorial.

A obra deve ser entregue completamente limpa interna e externamente, sendo removido todo o entulho.

Os serviços serão acompanhados pela fiscalização, podendo a mesma impugnar qualquer trabalho que não satisfaça as condições deste memorial, sendo a contratada a demolir /refazer, sem ônus para a contratante.

MINISTÉRIO DA EDUCAÇÃO
SECRETARIA DE EDUCAÇÃO PROFISSIONAL E TECNOLÓGICA
INSTITUTO FEDERAL DE EDUCAÇÃO, CIÊNCIA E TECNOLOGIA DE SERGIPE
Rua Francisco Portugal, 150, Bairro Salgado Filho, Aracaju/SE, CEP 49020-390
(79) 3711-1860 – licitacoes@ifs.edu.br

Para qualquer esclarecimento referente ao projeto, orçamento e/ou memorial descritivo, a empresa deve dirigir-se ao contratante.

Devem ser obedecidas rigorosamente as maneiras de instalação recomendadas pelos fabricantes dos materiais.

Os projetos técnicos e memoriais são integrantes do Edital, devendo ser obedecidos rigorosamente.

MÁRCIO REMBRANDT DO NASCIMENTO LIMA

Coordenador de Fiscalização de Obras
DIPOP/IFS

MARCUS ALEXANDRE NORONHA DE BRITO

Diretor de Planejamento de Obras e Projetos/IFS

<p>APROVAÇÃO DO PROJETO BÁSICO</p> <p>() Aprovado () Não Aprovado</p> <p>Data: ____/____/____</p> <p>Sônia Pinto de Albuquerque Melo Diretora do Campus</p> <p>De acordo com Inciso I, Parágrafo 2º do art. 7º da Lei 8.666/93.</p>
--

MINISTÉRIO DA EDUCAÇÃO
SECRETARIA DE EDUCAÇÃO PROFISSIONAL E TECNOLÓGICA
INSTITUTO FEDERAL DE EDUCAÇÃO, CIÊNCIA E TECNOLOGIA DE SERGIPE
Rua Francisco Portugal, 150, Bairro Salgado Filho, Aracaju/SE, CEP 49020-390
(79) 3711-1860 – licitacoes@ifs.edu.br

ANEXO III

ITEM	DESCRIÇÃO	UN	QTD	PREÇO UNIT	VALOR TOTAL	(%)
01	Cercamento do campus Estância				46.775,67	100,00
01.01	CERCAMENTO DO TERRENO				46.775,67	100,00
01.01.001	Limpeza manual de terreno com vegetação rasteira, incluindo roçagem e queima	m2	593,00	4,10	2.431,30	5,19
01.01.002	Cerca com estaca premoldada em concreto armado, seção quadrada 10 x 10 cm, espaçamento entre estacas de 1,80m, hu(e) = 2,00 m, ht(e) = 2,50 m, escoras a cada 12,60 m, com 10 fios de arame farpado	m	593,00	67,80	40.205,40	85,95
01.01.003	Concreto simples fabricado na obra, fck=15 mpa, lançado e adensado	m3	1,32	519,50	685,74	1,47
01.01.004	Portão em tubo ferro galvanizado, com quadro s= 2", cantoneira 1"x1" e tela de arame galvanizado, fio 12 bwg, malha quadrada d=1"	m2	5,40	428,74	2.315,20	4,95
01.01.005	Pintura de acabamento com lixamento, aplicação de 01 demão de tinta à base de zarcão e 02 demãos de tinta esmalte	m2	10,80	27,58	297,86	0,64
01.01.006	Concreto Armado fck=21,0MPa, usinado, bombeado, adensado e lançado, para Uso Geral, com formas planas em compensado resinado 12mm (05 usos)	m3	0,40	2.100,43	840,17	1,80
Importa o presente orçamento em : (quarenta e seis mil, setecentos e setenta e cinco reais e sessenta e sete centavos)					VALOR TOTAL DO EMPREENDIMENTO =====>>	46.775,67

MINISTÉRIO DA EDUCAÇÃO
SECRETARIA DE EDUCAÇÃO PROFISSIONAL E TECNOLÓGICA
INSTITUTO FEDERAL DE EDUCAÇÃO, CIÊNCIA E TECNOLOGIA DE SERGIPE
Rua Francisco Portugal, 150, Bairro Salgado Filho, Aracaju/SE, CEP 49020-390
(79) 3711-1860 – licitacoes@ifs.edu.br

ANEXO IV



IFS - Instituto Federal de Sergipe

Av. Desembargador Maynard, 549 Suissa Aracaju-SE

CNPJ : 10.728.444/0001-00

Empreendimento: 00002 - Cercamento do campus Estância

PLANILHA DE B.D.I.

Ref : Setembro/2020-: Moeda : R\$

ITEM	DESCRIÇÃO	UNID	PERC
01	AC - Administração Central	%	4,00%
02	S - Seguro e Garantia	%	0,80%
03	R - Risco	%	1,27%
04	DF - Despesas Financeiras	%	1,23%
05	L - Lucro	%	7,40%
06	I - TRIBUTOS		8,65%
06.001	- PIS	%	0,65%
06.002	- COFINS	%	3,00%
06.003	- ISS (1,4% a 5%)	%	5,00%
TOTAL DO BDI :			26,24%

$$BDI = \left[\left(\frac{\left(\left(1 + \left(\frac{AC}{100} + \frac{S}{100} + \frac{R}{100} \right) \right) \left(1 + \frac{DF}{100} \right) \left(1 + \frac{L}{100} \right) \right)}{\left(1 - \frac{I}{100} \right)} \right) - 1 \right] \times 100$$

MINISTÉRIO DA EDUCAÇÃO
SECRETARIA DE EDUCAÇÃO PROFISSIONAL E TECNOLÓGICA
INSTITUTO FEDERAL DE EDUCAÇÃO, CIÊNCIA E TECNOLOGIA DE SERGIPE
Rua Francisco Portugal, 150, Bairro Salgado Filho, Aracaju/SE, CEP 49020-390
(79) 3711-1860 – licitacoes@ifs.edu.br

ANEXO V



IFS - Instituto Federal de Sergipe
Av. Desembargador Maynard, 549 Suíssa Aracaju-SE
CNPJ : 10.728.444/0001-00

Cercamento do campus Estância

CRONOGRAMA FÍSICO-FINANCEIRO DO EMPREENDIMENTO

Cod. Empreendimento: 00002

BDI: 26,24%

Ref : Setembro/2020- Moeda : R\$

ITEM	SERVIÇOS	(%)	VALOR	1º MÊS		(%)	VALOR	(%)	VALOR	(%)	VALOR	(%)	VALOR
				(%)	VALOR								
01	Cercamento do campus Estância	100	46.775,67	100,00	46.775,67								
01.01	CERCAMENTO DO TERRENO	100	46.775,67	100,00	46.775,67								
01.01.001	Limpeza manual de terreno com vegetação rasteira, incluindo roçagem e queima	5,19	2.431,30	5,19	2.431,30								
01.01.002	Cerca com estaca premoldada em concreto armado, seção quadrada 10 x 10 cm, espaçamento entre estacas de 1,80m, hu(e) = 2,00 m, ht(e) = 2,50	85,95	40.205,40	85,95	40.205,40								
01.01.003	Concreto simples fabricado na obra, fck=15 mpa, lançado e adensado	1,47	685,74	1,47	685,74								
01.01.004	Portão em tubo ferro galvanizado, com quadro e=2", cantoneira 1"x1" e tela de arame galvanizado, fio 12 bwd, malha quadrada d=1"	4,95	2.315,20	4,95	2.315,20								
01.01.005	Pintura de acabamento com lixamento, aplicação de 01 demão de tinta à base de zarcão e 02 demãos de tinta esmalte	0,64	297,86	0,64	297,86								
01.01.006	Concreto Armado fck=21,0MPa, usinado, bombeado, adensado e lançado, para Uso Geral, com formas planas em compensado resinado 12mm (05 usos)	1,8	840,17	1,80	840,17								
TOTAL SIMPLES ==>>>				100,00	46.775,67	100,00	46.775,67						
TOTAL ACUMULADO ==>>>				100,00	46.775,67	100,00	46.775,67						

MINISTÉRIO DA EDUCAÇÃO
SECRETARIA DE EDUCAÇÃO PROFISSIONAL E TECNOLÓGICA
INSTITUTO FEDERAL DE EDUCAÇÃO, CIÊNCIA E TECNOLOGIA DE SERGIPE
Rua Francisco Portugal, 150, Bairro Salgado Filho, Aracaju/SE, CEP 49020-390
(79) 3711-1860 – licitacoes@ifs.edu.br

ANEXO VI

DECLARAÇÃO DE VISTORIA/VISITA TÉCNICA

Declaro, em atendimento ao previsto no Edital da Concorrência n.º ---/2017, que eu, _____, portador(a) da CI/RG nº _____, do CPF nº _____, inscrito(a) no CREA/CAU _____ sob o nº _____, na qualidade de _____ [preencher com a ocupação profissional], autorizado pela empresa _____, estabelecida no(a) _____, como seu(ua) representante legal para os fins da presente declaração, compareci perante o representante do Instituto Federal de Educação, Ciência e Tecnologia de Sergipe e vistoriei os locais onde será executada a obra da licitação em apreço, tomando plena ciência das condições e peculiaridades existentes, bem como de todas as implicações técnicas e financeiras dos serviços a executar.

Local e data

Assinatura e carimbo
(Representante da empresa)

Assinatura e carimbo
(Representante do Instituto Federal de Sergipe)

Observação: Emitir em papel que identifique o licitante.